Telegrammas do Pará Annunciam Que a Situação no Estado é de Viva Inquietação Correndo Perigo a Candidatura do Sr. Barata

16 PAGINAS 100 REIS

Diario Carioca

Fundador: J. E. DE MACEDO SOARES

16 PAGINAS 100 REIS

Praça Tiradentes N.° 77 | Rio de Janeiro, Sexta-feira, 22 de Março de 1935 | Anno VIII — Numero 2.043

Bibliotheca Nacional
Av. Rio Branco, 219

«As Soluções Obtidas em Londres Asseguram o Exito da Nossa Nova Politica de Liberdade Cambial»

(PALAVRAS DO SR. SOUZA COSTA AO ENVIADO ESPECIAL DO DIARIO CARIOCA, A BORDO DO "CAP ARCONA")

A Policia da Politica

O leitor desprevenido de paixões e interesses partidarios terá de reconhecer a logica da situação politica, que o paiz actualmente atravessa.

Não obstante a ganancia, a hypocrisia e a falta de escrupulos de muitos interventores militares e de alguns civis, o facto é que a reforma eleitoral do novo regime deu em toda parte os seus frutos, isto é, o mandato representativo legitimo. Tambem não se póde recusar como manifestação de accentuada melhoria no meio politico do paiz a pugnacidade, energia e resistencia das opposições estaduaes que tão repetidamente equilibraram nas urnas as facções governistas.

Tivemos, pois, dois factos novos no terreno da moralidade politica: voto legitimo e expressão exacta da opinião popular. Em consequencia teremos tambem certas difficuldades naturaes oriundas da falta de educação politica do militarismo o qual confunde nos pronunciamentos partidarios os interesses pessoaes com a dignidade das corporações armadas que não estão em causa.

Nas lutas locaes, o poder central será sempre, pela natureza das coisas. um poder arbitral. A lei cortará friamente os dessidios sujeitos á sua alçada; mas o elemento capaz de resolver compondo, o elemento suasório e accommodaticio virá sempre da maior autoridade civil, da maior força politica, do polo attractivo de todos os poderes.

O chefe da Federação poderia, naturalmente. abandonar as situações estaduaes ao jogo normal das leis. Mas tambem poderá — e com mais proveito — intervir para accommodar antagonistas, pacificando e fortalecendo os futuros governos locaes.

Se o presidente da Republica abandonasse a acção politica não faltaria quem acoimasse o seu egoismo e indifferença deante de problemas que podem interessar até a ordem publica. Intervindo, seja com a maior prudencia e paciencia, sobrará quem o condemne como perturbador da vida dos partidos, frustrando em conchavos a verdade eleitoral.

Observa-se no Brasil que a mór parte dos que se apresentam como interpretes da opinião publica, estão na realidade muito abaixo sequer de comprehendel-a. O povo é mais subtil, mais fino, mais judicioso, que os seus guias interesseiros.

A installação de uma situação politica tranquilla não está apenas na eleição do governador. O governo é que são ellas. E nenhum governo póde se impôr á consciencia dos governados com a maioria eventual de duas ou tres vozes, dominado pelos "fiéis de balança" nem sempre dignos e honestos.

Quem pretender que um voto comprado ou corrompido possa assegurar legitimamente os poderes publicos, prestigial-os perante as massas populares, revestil-os dos paramentos da legalidade, experimente proseguir tal governo sem o apoio da politica federal. Quem quizesse fazer semelhante experiencia de si já daria tal copia de insensatez que ninguem o tomaria a sério.

O sr. Getulio Vargas tem pois em mãos a arma decisiva para chamar á razão os politicoides mais furiosos. A prudencia, a tolerancia, o patriotismo marcam os que merecem o governo. Os valentões, os roncadores e bravateiros devem ser postos á margem no interesse da tranquilidade do paiz.

Verifica-se que em muitos casos já tem sido ultra-exaggerada a longanimidade do sr. presidente da Republica, chegou portanto a hora do sr. Getulio Vargas pôr a policia em campo,—fazer a ronda do paiz, assegurando o direito de todos que é a ordem nas ruas e a segurança da lei.

J. E. de Macedo Soares

Officiaes do Exercito mandados se recolher com urgencia, aos seus corpos

O general chefe do Departamento do Pessoal do Exercito deu ordens hontem ás divisões 2 e 3, desse departamento, para providenciarem no sentido de se recolherem, com urgencia, aos seus corpos, todos os officiaes que se acham nesta capital de transito concluido, bem como os que já têm liquidada sua situação de matricula nas Escolas.

"A SÃO PAULO" Companhia Nacional de Seguros de Vida

SUCCURSAL NESTA CAPITAL: AVENIDA RIO BRANCO N.° 131 — 1° ANDAR

Directores — DR. JOSE' MARIA WHITAKER
DR. ERASMO I. DE ASSUMPÇAO
DR. J. C. DE MACEDO SOARES

CHEGA HOJE A Missão Souza Costa

A VIAGEM, A BORDO DO "CAP ARCONA", VAE DECORRENDO NUM AMBIENTE DE GRANDE CORDIALIDADE

O Sr. Souza Costa Mostra-se Plenamente Satisfeito Com o Exito da Missão

JOSE' JOBIM

(Enviado especial do DIARIO CARIOCA)

Ministro Souza Costa

Bordo do Cap Arcona, 21 (Via Rio Radio) — A viagem vae decorrendo num ambiente de grande cordialidade. Os membros da missão e o proprio sr. Souza Costa mantêm optimas relações com os demais passageiros, na maioria brasileiros e argentinos.

Hoje, os membros da missão braileira offereceram um almoço aos companheiros de viagem, argentinos e brasileiros. Trinta talheres. Grande animação e cordialidade.

DECLARAÇÕES DO SR. SOUZA COSTA

Todos os membros da missão mostram-se inteiramente satis-

(Continu'a na 8ª pag.)

O Sr. Afranio de Mello Franco é o Candidato da America Latina

"CRITICA", DE BUENOS AIRES, EXALTA A OBRA DO CHANCELLER DA REVOLUÇÃO E EVOCA AS FIGURAS NOTAVEIS DE RIO BRANCO, NABUCO E RUY BARBOSA

Não poderia ser mais expressiva e mais eloquente a homenagem que "Critica", o grande vespertino portenho, acaba de sil, referindo-se com calor e enthusiasmo á candidatura do sr. Afranio de Mello Franco ao premio Nobel da Paz. O jornal argentino, estudando a personalidade inconfundivel do chanceller da Revolução, traça-lhe o perfil em pinceladas magistraes, realçando a sua obra de longas datas em prol da confraternização americana. A sua candidatura, diz "Critica", attende ás mais justas aspirações de todos que têm horror á guerra e o "sr. Afranio de Mello Franco pode ser proclamado o candidato da America Latina."

Os nossos confrades de Buenos Aires evocam, então, os nomes de Rio Branco, Nabuco e Ruy Barbosa, Assis Brasil, Gastão da Cunha e diz que a nova geração continental descobriu no sr. Mello Franco uma nova figura que se junta áquellas, para completar a grande constellação dos homens da America do Sul.

A proposito, o articulista cita as referencias feitas ao ex-chanceller pelo sr. J. C. de Macedo Soares, no momento em que tomava posse da pasta das Relações Exteriores, no historico salão de despachos do Itamaraty e em presença da effigie de Rio Branco, elogiando a alta comprehensão diplomatica, a grande prudencia e a autoridade politica do "Chanceller da Revolução".

Vinte Milhões de Francos!

PARIS, 21 (UP) — A Camara dos Deputados approvou, hoje, sem discussão, o credito de vinte milhões de francos destinado a augmentar os premios de encorajamento do alistamento militar.

O Major Barata Está Receioso!

A situação no Pará é de indisfarçavel inquietação — Ha uma corrente no seio do situacionismo, chefiada pelo sr. Abel Chermont, que deseja a escolha de outro candidato — Mas os responsaveis são os opposicionistas... — Um boletim distribuido em Belem, ameaçando os politicos da Frente Unica — A pena maxima para "os que tocarem num dos pés de cabello de S. Excia." ! — Um Telegramma Alarmante Recebido Pelo Deputado Agostinho Monteiro

A situação paraense não está muito segura para o sr. Magalhães Barata. Ha uma corrente, no seio do situacionismo, que se bate pela escolha de outro candidato, menos violento que o bravo major. Fala-se mesmo no nome do sr. Mario Chermont, o qual, segundo se assegura, seria capaz de pôr em pratica uma politica de harmonia e de pacificação, desfazendo a impressão causada pelo tufão que foi e continua a ser o consulado do sr. Barata...

Sentindo o terreno fugir-lhes em baixo dos pés, os amigos do interventor, os mesmos que fundaram a famosa "Klu-Klux-Klan" marajoára, ameaçam céos e terra, no intuito de criarem um ambiente de terror. E como sempre succede, os adversarios politicos do truculento interventor são responsaveis por tudo o que acontece e está para acontecer...

Documento muito significativo dos processos de coacção adoptados pelo situacionismo paraense é o que abaixo vae transcripto, distribuido ha quatro dias e profusamente pregado nos postes e nos muros de Belém:

"Aos Opposicionistas:

Contra os boatos que andaes propalando nesta capital de que o major Barata não será investido nas funcções de primeiro Governador Constitucional do Estado, cumpre-nos notificar-lhes o seguinte: dentro da lei o major Barata será o primeiro Governador Constitucional do nosso Estado porque assim querem os deputados, e o povo em geral, para felicidade e orgulho desta terra. Só conseguirão o que propalam, fóra da lei por meio do cangacismo ou do terrorismo, roubando a preciosa vida do nosso bemfeitor. Portanto: nós, amigos e admiradores de s. ex. e de seu governo,

Major Magalhães Barata

declaramos que estamos resolvidos a defender e a vingar a vida desse legitimo soldado, defendendo assim a felicidade e o progresso do Pará. E avisamos aos covardes assassinos de José Avelino que se tocarem num dos pés de cabello de s. ex., nós, conforme juramento sagrado que acabamos de prestar, infligiremos em todos os caudilhos da finada FU a pena maxima estabelecida na Allemanha para os criminosos, trahidores e bandidos".

Positivamente, o bravo militar desconfia que algo de novo está para acontecer...

E está mesmo...

O SR. ABEL CHERMONT FAZ DECLARAÇÕES CONTRA AS CONCENTRAÇÕES DO MAJOR BARATA

BELE'M, 21 (U. P.). — A situação politica paraense é de indisfarçavel inquietação. Todos

(Continu'a na 8ª pag.)

A Pacificação Politica dos Estados

INTERESSANTES DECLARAÇÕES DO MAJOR MAYNARD GOMES AO CHEGAR A ARACAJU'

NOTICIA-SE QUE O SR. JOÃO ALBERTO FOI A PORTO ALEGRE AFIM DE APAZIGUAR A POLITICA DO RIO GRANDE — O SUPERIOR TRIBUNAL APPROVOU, HONTEM, AS ELEIÇÕES DE MINAS

Será hoje julgado, em sessão extraordinaria, o pedido de habeas-corpus impetrado em favor do sr. Sylvestre Góes Monteiro

General Flores da Cunha

Nos meios politicos, teve grande repercussão a nota hontem publicada pelo DIARIO CARIOCA sobre o movimento de pacificação da politica de varios Estados, agora iniciado sob os auspicios do sr. Getulio Vargas. Na Camara, o assumpto foi largamente commentado, sendo apreciados nas conversas os diversos casos em fóco, desde o Pará até Santa Catharina.

Não precisamos accentuar aqui a legitimidade nem a opportunidade desse movimento. O paiz atravessa, como já assignalamos, uma situação de gran-

Ministro Eduardo Spinola

des difficuldades economicas, as quaes augmentam na razão directa das complicações politicas. No ambiente carregado de apprehensões e presagios, alimentados pela desconfiança geral, os casos politicos estaduaes tomar grande vulto e importancia, criando uma situação de indisciplina e de intranquillidade permanentes.

Na ausencia de partidos nacionaes, nenhuma força tem credenciaes e autoridade para conseguir o apaziguamento das dissenções e conflictos regionaes. Por isso mesmo, torna-se

(Continua na 4ª pagina).

Sr. Eronides de Carvalho

Reunem-se Amanhã em Paris os Representantes da França, Italia e Inglaterra

O Ministro da Guerra da França Declarou á Commissão do Exercito da Camara Que Setenta Por Cento das Fabricas Allemães Estão Trabalhando Para a Guerra

TOMANDO EM CONSIDERAÇÃO O TELEGRAMMA DO SR. LAVAL, O CONSELHO DA LIGA DAS NAÇÕES VAE REUNIR-SE BREVEMENTE

LONDRES, 21 (A. B.) — Está definitivamente resolvido que a conferencia entre os representantes dos governos da Inglaterra, da França e da Italia, a realizar-se em Paris, para estudo da situação criada pelo decreto allemão que restabeleceu o serviço militar obrigatorio no Reich, terá logar depois de amanhã, sabbado.

O sr. Athony Eden, lord do Sello Privado, é delegado da Inglaterra á Conferencia do Desarmamento, representará o governo britannico e o sr. Suvich, sub-secretario de Estado das Relações Exteriores da Italia, representará o governo de Roma. Depois de terminada a conferencia, o sr. Eden regressará immediatamente, por via aerea, a Londres, de onde partirá no dia seguinte, domingo, para Berlim, em companhia do ministro das Relações Exteriores, sir John Simon. A visita dos estadistas britannicos á capital allemã se realizará, assim, exactamente no dia 24, data escolhida pelo governo do Reich, ainda antes da promulgação do decreto que restabeleceu o serviço militar obrigatorio.

As conferencias de Berlim se estenderão, ainda de accôrdo com o programma fixado ha tempos, até terça-feira da semana proxima. Concluidas estas, o sr. John Simon regressará a Londres e o sr. Eden continuará sua viagem até Moscou, onde deverá chegar a 28. No dia 31, partirá de Moscou com destino a Varsovia.

Todas essas informações são de caracter official. Como se vê, o governo de Londres está disposto a entrar em contacto directo com o de Berlim sejam quaes forem os resultados da conferencia de Paris. Ficam, assim, desmentidas as versões de que a visita a Berlim estaria dependendo das decisões tomadas durante a conferencia de Paris. Póde-se, por outro lado, suppôr que a Inglaterra não dará seu apoio ás decisões radicaes que a França pleiteia, pois de outro modo não seria possivel a visita dos estadistas britannicos a Berlim.

Hitler

A Nota Franceza

PARIS, 21 (U. P.). — E' o seguinte o texto official da nota franceza á Allemanha, com data de 21 de março corrente:

"Recebendo o embaixador francez, no dia 16 de março, o chanceller do Reich, informou-o do texto da lei promulgada no mesmo dia pela qual o governo allemão restabeleceu o serviço militar obrigatorio na Allemanha e elevou os effectivos do exercito a trinta e seis divisões.

Na semana passada as autoridades allemãs tinham tornado official a constituição da aviação militar allemã.

Essas decisões contrariam decididamente os compromissos assumidos por contrato e inscriptos em tratados que a Allemanha assignou. Contrariam, outrosim, a declaração de 11 de dezembro de 1932, pela qual o Reich reconheceu espontaneamente que o estatuto geral sobre armamentos garantindo á Allemanha, nesse terreno, uma situação de paridade com as demais nações, não poderia ser obtido sem o estabelecimento de um regime de segurança para todos.

Depois de varias proposições tendentes a pôr em vigor esse accôrdo, o governo francez, de conformidade com o da Grã-Bretanha, sentiu-se em condições de attestar a sua confiança no governo do Reich, propondo um systema de livres negociações, plenamente compativel com o respeito aos tratados, para o restabelecimento mediante contrato do novo estatuto de armamentos allemães dentro de uma solução geral do problema da segurança e dos armamentos.

O governo do Reich pareceu justificar essa confiança approvando em principio semelhante systema.

A publicação da lei allemã de 16 de março veiu intervir de subito no caso, pouco antes da data fixada para a primeira troca de opiniões entre o Reich e um dos dois governos signatarios do communicado de Londres, de 3 de fevereiro, constituindo um novo exemplo das disposições e methodos pelos quaes o governo do Reich se oppõe aos offerecimentos de conciliação que lhe foram feitos.

O governo francez não pode deixar de registar duas conclusões desses factos:

1. de um modo geral o Reich, deliberadamente, deixa de reconhecer o principio essencial de lei aceito entre os homens, de que nenhuma potencia se pode retirar de um compromisso assumido em tratado ou modificar as suas estipulações independentemente do consentimento das outras nações contratantes e por intermedio de entendimento amistoso;

2. por outro lado e em particular depois de um ter manifestado o seu desejo de ver esclarecidos entre as potencias interessadas os resultados immediatos das negociações de que era parte, o governo do Reich tomou deliberadamente medidas mais tendentes a comprometter o resultado dessas negociações, retirando-lhes, por acção unilateral e por facto consummado, um dos seus objectivos mais essenciaes.

O governo da republica franceza tem o dever de erguer o seu mais formal protesto contra essas medidas, acerca das quaes formula immediatamente todas as reservas. Conscio do esforço para a conciliação, que elle jamais cessou de desenvolver em toda lealdade e com a constante preoccupação de [illegible] da Allemanha para associar o Reich plenamente na organização da segurança européa, só lhe resta deixar ao governo allemão a responsabilidade pelo estado de intranquillidade que criou no mundo e pelas consequencias que desse estado podem advir, ou seja pelas obrigações que pode ter imposto mediante essa acção, sobre os governos das diversas nações interessadas.

A França decidiu, no que lhe diz respeito, procurar todos os meios de collaboração internacional susceptiveis de dissiparem essa intranquillidade e de salvaguardar a paz na Europa e insiste em reaffirmar com o seu respeito pela fé nos tratados, a firme resolução de não aceitar em nenhuma negociação que se possa seguir, as decisões unilateraes que representem uma violação dos compromissos internacionaes. — (a.) Pierre Laval".

Um Plano de Serviço Obrigatorio Para a Austria, Hungria e Bulgaria

PARIS, 21 — (A. B.) — Segundo os meios politicos, pelo Quai D'Orsay está sendo preparado actualmente, em collaboração com o governo italiano, a Peqûena Entente, e a União Balkanica, um plano para estabelecer um serviço militar obrigtorio na Austria, Hungria e na Bulgaria, assim como a adhesão obrigatoria desses tres paizes ao accordo geral europeu relativo ás limitações dos armamentos.

Mais Protestos...

BERLIM, 21 — (A. B.) — O embaixador da França nesta capital, sr. François Poncet, entregou ao barão von Neurath, ministro allemão das Relações Exteriores, hoje pela manhã, por ordem de seu governo, uma nota de protesto contra a introducção do serviço militar obrigatorio na Allemanha.

O barão von Neurath respondeu verbalmente ao embaixador da França que o motivo da nota não correspondia aos factos e que por isso mesmo o protesto da França não seria tomado em consideração.

Muitas Felicitações...

TAMBEM HITLER NÃO TEM TEMPO PARA RESPONDER TODAS AS CARTAS

BERLIM, 21 — (A B.) — O chanceller Hitler continúa recebendo innumeras mensagens de felicitações pela lei de 16 de março, não somente da Allemanha como de todas as partes do mundo. Nessas mensagens, cidadãos allemães que habitam fóra do paiz enviam expressões de lealdade e solidariedade no actual momento atravessado pela nação.

Um communicado official hoje publicado diz que na impossibilidade de responder pessoalmente a todas essas demonstrações, constantes de milhares de cartas e telegrammas, o chanceller pede que todos aceitem seus agradecimentos cordiaes e a gratidão pelas affirmações de lealdade ao governo do Reich.

Tres Bilhões e Meio de Francos!

O ORÇAMENTO DA AERONAUTICA MILITAR FRANCEZA FOI AUGMENTADO

PARIS, 21 — (A. B.) — O ministro da Aeronautica, general Denain, informou a Commissão de Aeronautica da Camara dos Deputados que pretendia solicitar o voto de uma lei autorizando-o a utilizar immediatamente o credito de 1 bilhão de francos, já votado para o orçamento de seu Ministerio em 1936.

O ministro accrescentou que solicitaria tambem o augmento do referido credito de mais 500 milhões de francos. Desse modo, o orçamento da Aeronautica Militar Franceza para este anno corrente, sobe ao total de 3 bilhões e meio de francos.

"A França Sente-se Abandonada Pela Inglaterra"

BERLIM, 21 — (A. B.) — Em artigo editorial intitulado "A França sente-se abandonada pela Inglaterra", o "Frankfurter Zeitung", diz que a decepção e a surpreza cairam sobre Paris com o resolução do gabinete britannico de enviar Sir John Simon a Berlim, e com o tom da nota britannica.

Embora se esforçando por não se mostrar muito irritada, é grande a sua amargura contra os inglezes, pelo que a França se absterá no momento de toda iniciativa de natureza das negociações anglo-allemães. Porém a Inglaterra que virá a Berlim, no domingo proximo, e a França aguardará o resultado da viagem, embora não permaneça inactiva.

Mussolini — Laval

A Attitude da Allemanha e dos EE. UU.

WASHINGTON, 21 (A. B.) — Embora as muitas conferencias que se têm realizado entre o presidente Roosevelt e os altos funccionarios governamentaes, declara-se que nas mesmas trata-se de obter unicamente as mais amplas informações possiveis sobre a situação européa.

Emquanto os circulos officiaes sabiamente se abstem de commentar a situação, na opinião geral considera-se o gesto do sr. Hitler como possivel de conduzir á guerra. E' unanimemente sustentado, entretanto, que os Estados Unidos não deverão se metter em outro conflicto armado.

Um alfaiate Voronoff

Faz do terno velho, novo virando pelo avesso tambem concerta e reforma roupa, faz terno de casemira, feitio 80$ e de brim 40$ Rua Ledo, 60, antiga São Jorge.

«Estamos Marchando Para a Guerra!»

LONDRES, 21 (U. P.) — Iniciando na Camara dos Communs o debate sobre politica exterior, o deputado Lansbury, entre gritos de — Não! Ainda não! — affirmou — Estamos marchando para a guerra! — e exclamou que os cidadãos da Inglaterra e de outros paizes, vivendo sob uma mentalidade de guerra, exigiam dos estadistas europeus que agissem. "Jamais observei, continuou, como no fim da ultima semana, tamanho sentimento de terrivel espectativa, espectativa por alguma coisa de pavoroso, na imminencia de occorrer".

Argumentou que a Allemanha havia lançado ao mundo verdadeiro desafio, não apenas por advogar egualdade de armamentos, mas por se arrogar o direito de dilacerar tratados, enveredando pela politica que collima lançar a civilização em guerra de destruição. Solicitou do governo que responda com um contra-desafio, promovendo uma conferencia em favor da abolição da guerra aérea em todo o universo.

Falou depois o ministro do exterior, sir John Simon, que qualificou de "graves mas cabiveis" as ponderações do sr. Lansbury, a respeito da acção do governo nazista. O titular do Foreign Office lançou implicitamente um convite ao Reich, para que participe da conferencia das Tres Potencias — Inglaterra, França e Italia — que se seguirá á visita dos representantes do gabinete de Londres a Berlim, Moscou e Varsovia, dizendo: — "Nós nos sentiriamos contentes se a Allemanha tomasse parte na reunião". Accrescentou que suas palestras com os srs. Hitler e Von Neurath, teriam caracter amplo e da maxima franqueza, afim de abarcar o objectivo da declaração franco-britannica de 3 de fevereiro ultimo. "Vamos a Berlim como amigos sinceros da paz", terminou o ministro.

O Protesto da Italia

ROMA, 21 — (United Press) — E' o seguinte o texto da nota italiana hoje entregue ao governo do Reich:

"No dia 16 de março o chanceller do Reich communicou ao embaixador italiano o texto da lei posta em vigor nesse dia, mediante a qual o governo allemão restabeleceu na Allemanha o serviço militar obrigatorio e completou as fileiras do exercito allemão num total de trinta e seis divisões. Uma semana antes as autoridades allemães tinham annunciado officialmente a criação da aviação militar allemã.

"O governo italiano está informado dos conteudos das notas entregues á Allemanha, a esse respeito, pelos governos britannico e francez.

"O governo italiano deve assignalar que o accordo italo-francez de Roma, de 7 de janeiro e tambem o communicado final sobre as conversaçoes anglo-francezas, publicado em 3 de fevereiro foi reaffirmado como principio essencial que o estatuto militar estabelecido na parte quinta do tratado de Versalhes não poderia ser modificado por acção unilateral.

"O governo italiano, por sua parte, sempre sustentou a conveniencia de se rever a parte quinta do tratado de Versalhes mediante negociações entre os governos interessados, sobre a base da perfeita paridade e tambem deu sua adhesão ao principio de que a questão dos armamentos allemães deveria ser tratada em uma discussão geral conforme ficou estipulado na declaração de 10 de dezembro de 1932 da qual a Allemanha, foi parte. Esse processo aliás, foi aceito em principio pelo governo allemão em communicação do dia 14 de fevereiro ultimo.

"Deante disso o governo italiano se sente no dever de formular a mais completa reserva acerca da decisão do governo allemão e das suas provaveis consequencias e resultados. O governo italiano sempre tentou associar o governo allemão, de modo pleno, ao systema da collaboração com as principaes potencias interessadas, que reconheceriam plenamente ao governo allemão os direitos e as responsabilidades de um Estado soberano.

"Ante taes precedentes a decisão do governo allemão assume uma gravidade particular, sobretudo pelo estado de incerteza que veiu criar para todas as nações. O governo italiano tem dado muitas provas, ainda recentemente de seus desejos de cooperação internacional e tenciona proseguir nesse proposito, que corresponde ás necessidades dos povos e aos principios que regulam a vida européa. O governo italiano sente-se, todavia, no dever de declarar que sejam quaes forem as negociações que possam occorrer futuramente não aceitará de modo algum, como factos consummados, essas situações determinadas por decisão unilateral em todos os compromissos que tenham um caracter internacional."

O Ministro das Relações Exteriores do Reich Respondeu á Italia

BERLIM, 21 (U. P.) — Noticia-se officialmente que o ministro dos Negocios Estrangeiros da Allemanha, sr. von Neurath respondeu á Italia declarando que a Allemanha não póde deixar de repellir os motivos apresentados na nota-protesto de Roma, visto que as clausulas militares do tratado de Versalhes já tinham sido tacitamente revogadas em vista de não se terem desarmado as outras potencias do tratado, dentro do prazo que o mesmo estipulava.

Vae Reunir-se o Conselho da Liga

GENEBRA, 21 — (A. B.) — Logo que a secretaria da Liga das Nações receba o pedido da França para uma immediata convocação do Conselho da Liga, afim de considerar a situação criada pelo estabelecimento do serviço militar obrigatorio na Allemanha, a nota franceza, será telegraphada ao presidente da Liga, sr. Rushtu Aras, ministro dos Estrangeiros da Turquia, que fará as respectivas communicações aos outros membros do Conselho e proporá a data para a reunião do Conselho. E' improvavel, entretanto, que a sessão se realize antes de uma semana, pelo menos, pois deve ser lembrodo, que, em janeiro, o Conselho adoptou a decisão do sr. Litvinoff para que o aviso de sessão extraordinaria seja dado aos membros cinco dias antes.

(Continu'a na 8ª pag.)

70% das Fabricas Allemãs Trabalham para a Guerra

O Ministro da Guerra da França Affirma Que Vão Animados os Preparativos no Reich

PARIS, 21 (U. P.) — O ministro da Guerra sr. Maurin, declarou á commissão do Exercito da Camara dos Deputados, que setenta por cento das fabricas allemãs está trabalhando para a guerra, sobretudo na producção de metralhadoras e fusis. Em cada usina se revesam quatro turmas de operarios, que trabalham seis horas.

Ha fabricas que se dedicam exclusivamente á producção de gasolina synthetica, cujos stocks crescem por todo o Reich.

Accrescentou o sr. Maurin que todo o stock de sardinhas portuguezas em lata foi adquirido por compradores allemães, de sorte a constituir reserva alimenticia para o caso de conflicto armado, contratando a acquisição de toda a producção futura.

A espionagem está sendo severamente reprimida na Allemanha, a modo que ha execuções a bem dizer semanaes, havendo indicios de que entre os executados [illegible] figurado espiões francezes.

Deu ainda á commissão informação confidencial a respeito de certos detalhes do rearmamentismo allemão, fixando a posição da França em face de tal situação.

Respondendo a uma pergunta, positivou que a França manterá o principio do serviço militar por um anno, e que a lei dos dois annos de caserna vigorará apenas temporariamente, em virtude de razões politicas.

Recordou que a França tem alliança militar com a Belgica, e está encorajando a ultima a completar suas fortificações fronteiriças. Voltando a focalizar a questão do rearmamentismo allemão, declarou que as usinas do Reich estão produzindo quinze aviões por dia, de sorte a elevar a frota aérea militar a 1.500 apparelhos, ao fim da primavera.

O ministro do Exterior, sr. Pierre Laval, compareceu a plenario ao fim da tarde, tendo solicitado da casa a ratificação immediata dos accordos de Roma, que assignou com o sr. Mussolini. A Camara concordou em que o assumpto figure na ordem do dia de amanhã, quando o deputado Franklin Boillon fará sua annunciada interpellação sobre o rearmamento germanico.

Causou grande impressão entre todos os deputados, o facto de que o ministro da Guerra Maurin, quando palestrava com a commissão do Exercito da Camara, ter traçado o quadro da potencia militar da França, e dos paizes que se alliarão possivelmente a esta, na eventualidade de guerra.

Frizou o sr. Maurin que a força aérea da Inglaterra é hoje em dia mais potente que o Exercito, e que a pujança da Russia pesará tanto do ponto de vista dos effectivos como do material.

Chamou a attenção para o facto de que as boas relações com a Italia, permittirão ao estado mior francez retirar da fronteira dos Alpes corpos de exercito que serão empregados immediatamente sobre o Rheno ou na Lorena.

Centro Espirita Discipulos de Allan Kardec

Realiza-se no Centro Espirita Discipulos de Allan Kardec, á rua Hermengarda, 84, Meyer, no domingo, 24 do corente, ás 16 horas uma conferencia publica e doutrinaria feita pelo professor Ismael Gomes Braga. — Entrada franca.

O Projecto Brasileiro do Codigo do Ar

A CERIMONIA DE ENTREGA HONTEM REALIZADA NO ITAMARATY

OS DISCURSOS DO MINISTRO J. C. DE MACEDO SOARES E DO DR. MOITINHO DORIA

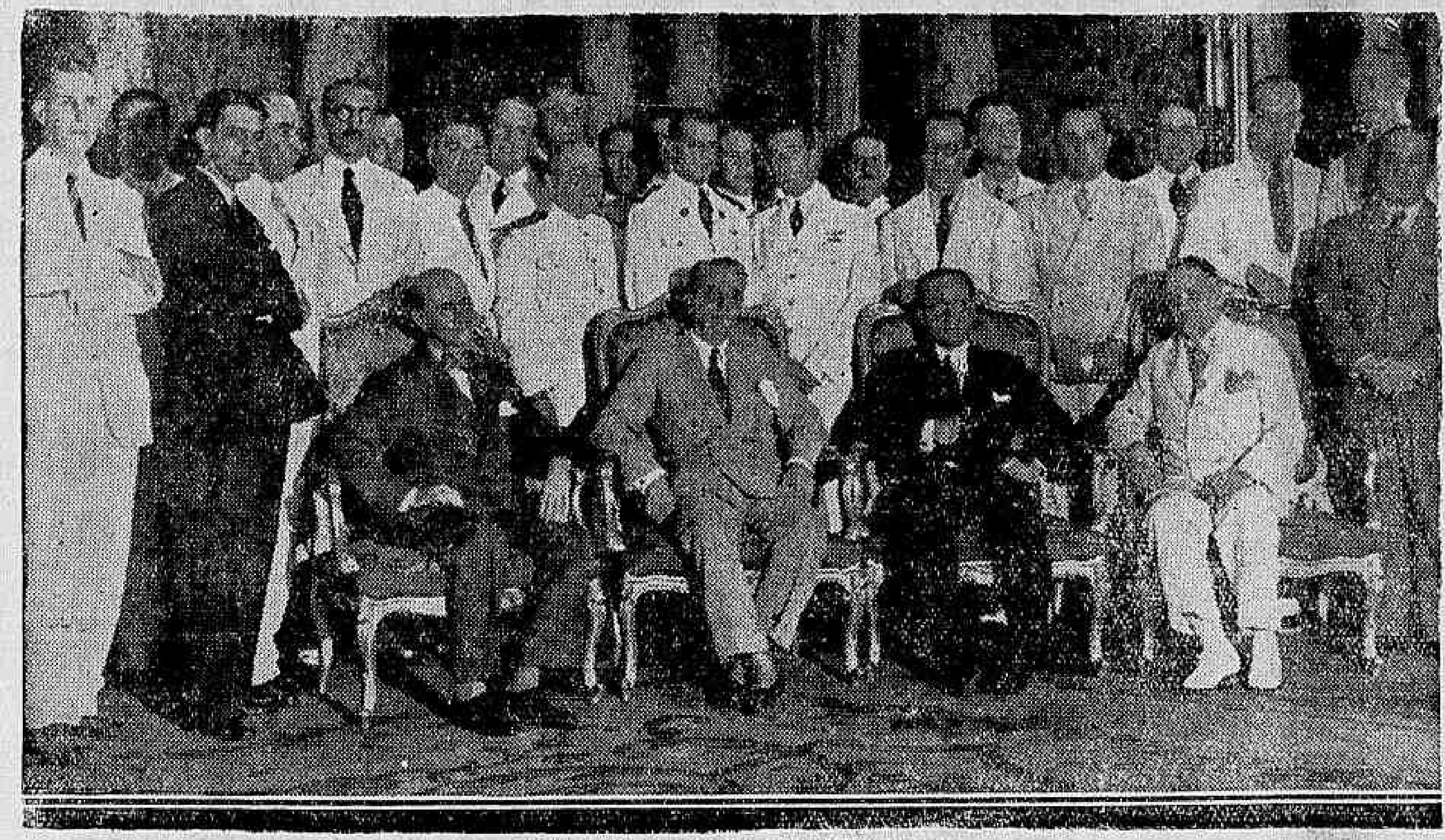

Pessoas que compare ceram á cerimonia

Realizou-se hontem, no salão nobre do Palacio Itamaraty, a ceremonia da entrega do projecto brasileiro do Codigo do Ar, elaborado pela Secção Brasileira do "Comité Juridique International de l'Aviation". Esse trabalho foi modelado pelo ante-projecto do Codigo, elaborado pela 8ª sub-commissão legislativa, nomeada pelo Governo Provisorio.

Assistiram ao acto os srs. dr. José Carlos de Macedo Soares, ministro das Relações Exteriores; Marques dos Reis, ministro do Trabalho; dr. Vicente Ráo, ministro da Justiça; e Bellens de Almeida, ministro interino da Fazenda, membros das Commissões de Diplomacia e Tratados e de Justiça da Camara dos Deputados, representantes da Aviação Militar e Naval e da Aeronautica Civil, funccionarios do Itamaraty e jornalistas.

Entregando o projecto ao ministro das Relações Exteriores, o sr. dr. Moitinho Doria, em nome do Comité, de que é presidente, proferiu o seguinte discurso:

"A "Secção Brasileira" do "Comité Juridique International de l'Aviation", installada no Ministerio das Relações Exteriores, sob os auspicios do ex-ministro sr. dr. Afranio Mello Franco, em 1933, e continuada na gestão do actual ministro de Estado, sr. dr. José Carlos de Macedo Soares, compõe-se de magistrados, professores de direito, diplomatas e advogados, e destina-se pelo Regulamento que a rege, expedido pelo Comité Central de Paris, aos estudos de doutrina e de leis concernentes ao direito aereo.

Teve de occupar-se por esse motivo do ante-projecto da 8ª sub-commissão, criada com varias outras pelo decreto numero 19.459, de 6 de dezembro de 1930, como parte de uma Commissão Legislativa, sob a presidencia do sr. dr. Levi Carneiro, e concluiu o projecto que ora entrega, com autographo — em duplicata, ao exmo. sr. ministro das Relações Exteriores, e ao illustre presidente da referida Commissão Legislativa, agora ausente da cidade por motivo imperioso.

O direito aereo, como todo o ramo das sciencias juridicas, relaciona-se com os demais, porém, as suas affinidades mais accentuadas com o maritimo; entretanto, evoluindo rapidamente, desenvolveram-se os seus principios com assignalada correspondencia com o direito internacional publico e privado, entre outras, pelas questões de soberania e de intercambio externo, com o direito publico e administrativo pelos interesses do Estado, com o civil, principalmente pela responsabilidade para com terceiros, com o commercial e maritimo pelos contratos de transporte, com o direito social pela garantia e assistencia do pessoal, e com o criminal pela infracção dos seus preceitos e penalidades respectivas.

O trabalho systematico relativo a toda essa materia, a que se dedicou a "Secção Brasileira", se lhe tomou longo tempo de estudo, permittiu, entretanto, adoptar no projecto do Codigo do Ar Brasileiro uma ordem logica de dispositivos, inspirados nas lições da melhor doutrina e nos exemplos mais aproveitaveis de outras legislações.

Ella preoccupou-se com a concisão e clareza, dando á futura lei a virtude de abranger o maior numero de hypotheses, sem ser casuistica, e revestindo-a de uma linguagem simples e cuidada, accessivel aos leigos, sem incidir em vulgaridade deselegante.

O illustre sr. dr. Macedo Soares, titular da pasta que se occupa das Relações Exteriores, convocando as Commissões de Diplomacia e de Justiça da Camara dos Deputados, para lhes transmittir directamente o trabalho realizado no seu Ministerio, terá tido naturalmente dos elevados e patrioticos propositos, primeiramente, o de associar-se, com seu grande prestigio de jurista e estadista, á elaboração do Codigo, cuja importancia na actualidade é das que mais preoccupam as nações de todos os continentes, pelo alcance illimitado que tem nas relações internas e externas de cada uma dellas; em segundo logar, o de proporcionar ás duas conspicuas Commissões da Camara, usando da faculdade que lhes confere o artigo 41 da Constituição e reconhecendo a materia como das previstas na parte final do artigo 2º das Disposições Transitorias constitucionaes, que a submettam desde logo nos tramites necessarios para incorporal-a á legislação nacional, aperfeiçoando as leis esparsas já existentes e dotando o paiz de uma lei organica, indispensavel em tão momentoso assumpto, não somente de interesse publico, mas, tambem, internacional e mundial.

Entregando, no mesmo tempo, os autographos aos dois illustres representantes do Governo, um como ministro de Estado, em cuja Secretaria hospitaleira foi elaborado o projecto, e outro como presidente da douta e patriotica Commissão Legislativa, sobre cujo ante-projecto foi calcado o trabalho agora concluido, a "Secção Brasileira", tendo cumprido espontaneamente o que lhe pareceu ser do seu estricto dever, espera que o estudo feito por juristas conscienciosos e prudentes mereça o apoio e prestigio indispensaveis dos illustres orgãos do Poder Publico aqui reunidos.

Compete-me, na qualidade de delegado Nacional do Comité Juridique, a quem cumpre a organização e administração da "Secção", agradecer ao exmo. sr. ministro os sentimentos sobejamente revelados de sympathia e animação pela actividade desenvolvida; ao presidente da Sociedade de Direito Internacional, o sr. ministro Rodrigo Octavio, por nos ter associado no uso da sala de trabalhos que lhe é destinada no Ministerio, e ao jurisconsulto brasileiro, sr. dr. Clovis Bevilacqua o prestigio que tem dado á Secção com a sua presidencia de honra e as inspirações do seu grande saber".

O DISCURSO DO MINISTRO MACEDO SOARES

Foi feita a seguir a entrega dos autographos do projecto ao ministro das Relações Exteriores, porferindo, então s. excia, a seguinte oração:

O ministro Macedo Soares pronunciando o seu discurso

"Meus senhores.

O Governo Provisorio justamente empenhado em revêr e aperfeiçoar varios dos nossos instituto juridicos existentes, e preoccupado em criar os que a civilização nos vae impondo, logo em dezembro de 1930, sob a orientação do eminente sr. Levi Carneiro, offereceu á 8ª sub-commissão legislativa, composta dos srs. Deodato Maia, Rodrigo Octavio Filho e Trajano Medeiros do Paço o encargo de consolidar as leis existentes, organizando o ante-projecto do Codigo Aereo Brasileiro.

Por outro lado este Ministerio já acolhia a Secção Brasileira do "Comité Juridique Internationel de l'Aviation", destinada ao estudo das questões do direito aereo, o que lhe premittiu associar os dois valiosos elementos technicos e juridicos na organização final do projecto do Codigo Aereo Brasileiro, ora terminado, e que vae ser remettido á Camara dos Deputados que lhe dará o destino que entender na sua alta sabedoria.

Foi ouvida a palavra serena e abalisada dos technicos. Os aspectos politicos do problema serão devidamente apreciados pelo Poder Legiasltivo da Republica.

Cabe á Camara dos Deputados fixar a doutrina que melhor convem aos interesses nacionaes. Decidirá se deveremos nos ater á theoria do direito absoluto ao ar situado acima do territorio brasileiro, these adoptada pela convenção internacional de 13 de outubro de 1919, e pela Secção Brasileira do Comité Juridique e sustentada entre outros por Giannini, no estudo que fez sobre "A soberania dos Estados sobre o espaço aereo", e por Eluvett, no interessante artigo que publicou no "American Journal of International Law". Ou ao contrario firmará a Camara dos Deputados a doutrina de que o ar é' livre, como o quer o "Comité Juridique Internationel de l'Aviation", e o sustentam, com mais ou menos restricções: Fauchille, Bluntschli, Rolland e outros mestres.

Como se trate de especie juridica nova á qual serão applicados eternos principios adoptados ás mais recentes criações do espirito humano — e em cujo trato juristas e technicos brasileiros demonstraram ainda uma vez larga intelligencia dos phenomenos sociaes mais modernos, notavel competencia, admiravel amor ao trabalho, alevantado patriotismo e completo desinteresse, o eminente chefe da Nação, entendeu de dar solennidade no acto da entrega do projecto para que se saiba o seu apreço pela materia relevante que encerra, e o seu agradecimento aos illustres autores de tão arduo trabalho.

A conquista definitiva da atmosphera e a que se prenuncia de estratophera, deram ao direito aereo a força de uma realidade tangivel.- segundo a dilatação dos dominios nacionaes temperda pela evolução do espirito moderno no tocante a concepção moral dos grandes interesses sociaes e humanos.

Sem duvida a importancia crescente do phenomeno internacional vae impondo a preeminencia do Direito Internacional sobre o Direito Estadual, ou melhor vae alargando as raias deste ultimo, penetrando-o da concepção juridica que é propria da nossa civilização christã.

O novo Codigo será naturalmente um expoente dessa tendencia de cooperação universal dentro das nossas peculiaridades fixadas no direito brasileiro

Meus srs. temia-se antigamente a legislação mumificada nos Codigos; hoje, o direito legislativo como o jurisprudente, entrou no movimento das idéas geraes, adquiriu, com o proposito de adaptação ás realidades ambientes, a finalidade, a vibração, a animação que lhe asseguram todas as transformações opportunas. Podemos, portanto, fazer um "Codigo", sem o receio de petrificar na lava resfriada, a torrente vulcanica do progresso scientifico.

O ante-projecto do Codigo Aereo Brasileiro, e depois sua revisão pelo "Comité Juridique International de l'Aviation" composto de summidades juridicas e technicas, cujos nomes declino com o maior prazer, srs. dr. Antonio Moitinho Doria, dr. André Faria Pereira, dr. Augusto Saboia Lima, dr. Carlos da Silva Costa, dr. Edgard Ribas Carneiro, dr. Haroldo Valladão, dr. Bento Ribeiro Dantas, dr. Octavio N. Brito, dr Philadelpho Azevedo, dr. Cauby C. Araujo, dr. Edmundo Oliveira e dr. Glaudio Ganns, consumiram cerca de quatro annos de trabalho ingente e desinteressado.

O sr. presidente da Republica alegra-se deante da demonstração da vossa diligencia e vigilancia, da vossa competencia technica e juridica num assumpto que terá rapidamente extraordinario desenvolvimento nos aspectos materiaes e moraes da civilização mundial.

Vv. ss., srs. membros da subcommissão legislativa e da Secção Brasileira do "Comité Juridique", queiram, pois, receber os agradecimentos do governo da Republica e suas effusivas congratulações pelo admiravel trabalho que concluiram unicamente inspirados no mais nobre patriotismo. Agradeço tambem aos illustres membros do Poder Legislativo que com o seu comparecimento tornaram mais significativa esta consagração de um serviço generoso e dedicado; e aos srs. membros do governo que partilharam das nossas alegrias, ás demais pessoas que nos honraram com suas presenças."

O NOVO HORARIO PARA CARGAS ENTRE O RIO E S. PAULO

As organizações abaixo asignadas, em face do novo decreto do sr. Interventor do Districto Federal, regulando o trafego de caminhões de carga nas ruas desta capital, querem communicar aos seus freguezes, que só poderão attender aos pedidos de collecta de mercadorias com destino a São Paulo no maximo até ás 15 horas, sendo que os chamados feitos depois disso ficarão para ser attendidos na manhã seguinte.

Pela Empresa Internacional de Transportes Lda.
Frederico Jafet.
Pela Empresa de Transportes 1001.
Celio Gonzaga Vieira da Silva.
Pelo Expresso S. José de Transportes Limitada,
João Enrico.
Pelo Expresso Sul America Limitada,
Fortunato Lopes.
Pela Empresa Bandeirantes de Transportes,
José Eisenhammer.
Pelo Expresso Bola Preta,
Palmiro Persegani.
Pelo Expresso União,
Hugo Jackson Pinto
Pela Empresa Commercial de Transportes,
M. Gonçalves Pereira.

Para obter a liberdade

UM CLANDESTINO DO "MADRID", JOGOU-SE AO MAR, SENDO SALVO POR MARINHEIROS DO CONTRA-TORPEDEIRO "MATTO GROSSO

Hontem, na occasião que o paquete allemão "Madrid", transpunha a barra, vindo do Rio da Prata, nas proximidades do forte de Copacabana lançou-se ao mar um homem. Houve panico a bordo.

Minutos depois, soube-se que se tratava do clandestino polonez, de 26 annos de edade exgrarador, de nome Franck Kowodiejoky, que embarcara em Hamburgo e não pudera saltar em nenhum porto da America do Sul. Chegando nas aguas da Guanabara Franck lançou-se ao mar, nadando para terra, sendo no emtanto, preso por marinheiros do contra-torpedeiro "Matto Grosso", que na occasião fazia exercicios no local, que o reconduziram para bordo da nave germanica.

Logo após fundeou no porto o "Madrid", recebeu a visita regulamentar das autoridades portuarias, tendo o facto sido levado ao conhecimento do sub-inspector Costa Guedes, da Policia Maritima, sendo a essa autoridade apresentado Franck, que interrogado, disse ter procurado, ao atirar-se ao mar, conquistar a liberdade e pemanecer no Brasil em vista de, em sua patria serem muito parcos os recursos para viver.

A unidade allemã deixou hontem, mesmo o nosso porto com destino a Hamburgo e escalas.

Ainda o Accidente de Curityba

HOMENAGENS DO EXERCITO AO CAPITÃO ARIOSTO DE ALMEIDA DAEMON

Como homenagem do Exercito, o chefe do Departamento do Pessoal do Exercito fez publicar, em seu boletim de hontem, o seguinte sobre o capitão Ariosto de Almeida Daemon, victima de um tremendo desastre de aviação em Curityba, quando em plena execução de um serviço do Serviço Geographico Militar, onde servia.

"O illustre extincto, tão prematura e tragicamente roubado ao convivio do Exercito, empregava, ultimamente o melhor dos seus esforços o brilho de sua intelligencia de escól, a efficiencia invejavel de amplos connecimentos technicos alliada a uma dedicação exemplar aos encargos recebidos, ao constante progresso do S. G. E., no seio do qual era um dos elementos da mais destacada projecção.

O mallogrado official, que possuia o curso de cavallaria e havia collado o grau de engenheiro geographo militar, por occasião dos acontecimentos, já do dominio da Historia, que em 1924, 1930 e 1932 empolgaram a Alma Nacional, assumiu, sempre, attitude coerente, esclarecida e digna.

O cunho dos serviços affectos ao S. G. E. sempre exerceu incoercivel fascinação sobre o seu espirito. Dando expansão a essa tendencia intima, o capitão Ariosto deixou, no citado Serviço, uma trajectoria de raro brilhantismo, ornada com uma vintena de significativos elogios. Destaca-se, entre elles, o que lhe fez, em 1928, o sr. director do S. G. E., nestes termos: "Louvo-o pela constancia com que ha longos annos vem collaborando, algumas vezes até em situações bem criticas, para o exito dos trabalhos affectos a este estabelecimento. A intelligencia, o senso e a energia com que se orienta nos trabalhos, a competencia com que os executa, a natural honestidade com que se conduz o tornam credor dos mais merecidos elogios, não só desta directoria, como de todos os seus camaradas, que, com razão e justiça, proclamam o valor deste official. Pertence ao numero dos que mais e melhor têm produzido. Fôra o primeiro do Serviço nos trabalhos de campanha, junto á tropa em operações, apresentando então resultado digno de sua reconhecida capacidade intellectual, moral e physica".

Não confundam
BANAVITA
com as bananadas communs
BANAVITA
é um super-creme de bananas, rico em vitaminas A. B. C., contendo: BANANA — LEITE — GUARANÁ e ASSUCAR, scientificamente dosado, livre de toda acidez.
E' um doce alimento de alto poder nutritivo e grande digestibilidade.
Peça uma caixa ao seu fornecedor agora mesmo.
S/A. Fabrica Docevita
RUA BUENOS AIRES, 87
TEL. 23-4432

RADIO OFFICINA AVILA
concertos de radios: automovel proprio para attender dia e noite. Tel. 3-3129.
RUA DO CARMO, 8

SO' PARA HOMENS
Comprem na fabrica o seu calçado, a differença de preço é formidavel. — 169, RUA SENADOR POMPEU, 169. (Esquina Visconde da Gavea)

GUARDA O TEU DINHEIRO NA
Caixa Economica
E' garantida pelo Governo Até 20:000$000 o deposito é impenhoravel por lei

Actos do presidente da Republica

O sr. Getulio Vargas, presidente da Republica, assignou os seguintes decretos:

NA PASTA DA FAZENDA

Promovendo: na Alfandega de Maceió, por merecimento, a 2º escripturario, o terceiro, Licinio Gomes de Lima e a 3º escripturando, o quarto, José Menezes de Carvalho; na Delegacia Fiscal no Pará, a 1º escripturario, por merecimento, o segundo Hildebrando de Siqueira, a 2º escripturario, por merecimento, os terceiros, Francisco de Siqueira; a 2º escripturario, por merecimento, os terceiros Francisco da Silva Reis e Adierme Pampelha de Almeida; e a 3º escripturario, os quartos, Felicidade de Mello Costa, por antiguidade e Antonio João da Silva, por merecimento; na Delegacia Fiscal no Amazonas, a 3º escripturario, por merecimento, o quarto, Renato da Gama Bentes; a agente fiscal do imposto de consumo na capital do Ceará, o do interior do mesmo Estado, Raymundo de Queiroz Lima; a guarda-livros da Contadoria Central da Republica, por antiguidade, o auxiliar technico, José Vicente Paes de Barros, e a collector federal em Umbuzeiro, na Parahyba, o escrivão da mesma exactoria Cicero Carneiro de Mesquita.

Concedendo aposentadoria a Jonathas Francisco da Silva, marinheiro das embarcações da alfandega desta capital e a Hypolito Antonio do Rego Junior, guarda da policia aduaneira da Alfandega de Santos; e aposentando compulsoriamente, — Francisco Barbosa Corrêa, 4º official da Directoria do Imposto da Renda; Eugenio Marçal, contador da referida Directoria; Alfredo Ferreira Paes, contador da mesma Directoria; e Bernardino Ribeiro, 4º official da citada Directoria do Imposto de Renda.

Nomeando: o dr. Manoel Moreira da Fonseca, em commissão, director da Commissão Central de Compras; Hugo Mader, para membro do Conselho Administrativo da Caixa Economica Federal do Paraná; o 1º escripturario da Caixa de Amortização,t Arthur Henrique Magalhães de Almeida, para identico logar na Recebedoria do Districto Federal; o conductor technico da Administração do Dominio da União, em Santa Catharina, Gilberto da Fontoura Rey, para administrador do mesmo Dominio no Paraná; José Vieira Barradas, para agente fiscal do imposto de consumo no interior do Piauhy; Pedro Campos Barbosa, para 4º escripturario da Alfandega de Maceió; Ivo Moraes Godolphim, agente fiscal do imposto de consumo no interior de Goyaz; Antonio Lezino Lopes, para identico cargo no interior de Matto Grosso; Manoel Pedro Magalhães para fiscal junto á "Constructoras Reunidas", agencia de Curityba; e a pedido, os agentes fiscaes do imposto de consumo — no interior do Piauhy, Euclydes Cavalcanti da Costa Lima para o interior do Ceará; o da capital do Ceará, João Thomaz da Costa, para o interior do Rio Grande do Sul; e o do interior de Minas Geraes, Oswaldo Cruz Rangel, para o interior de São Paulo.

Declarndol-(hSn ?;H erma282

meações de Antonio Lezino Lopes para agente fiscal do imposto de consumo no interior de Goyaz e de agente no interior de Minas Geraes, Pedro de Gouvêa Horta para o interior de São Paulo.

Dispensando, a pedido, o ajudante de engenheiro do escriptorio de obras do Ministerio da Justiça, Carlos Mario Faveret, do cargo, em commissão, de director da Commissão Central de Compras.

Exonerando José Assumpção Viriato de Araujo, de administrador do Dominio da União, no Paraná, por haver aceitado outro emprego.

Nomeando João Adolpho Gurgel do Amaral Filho, para administrador da mesa de rendas de Aracaty, no Ceará; o escrivão da mesa de rendas de Laguna Alvaro Pinto da Costa Carneiro para administrador da mesma mesa de rendas; o escrivão da collectoria federal em Santo Antonio da Platina, no Paraná, Benedicta d'Avila Machado para identico logar na segunda collectoria em Jacarehy, São Paulo; o 4º escripturario da Delegacia Fiscal no Rio Grande do Sul, Heitor Marcel para identico logar na Delegacia Fiscal em São Paulo; Augusto Rodrigues de Souza, para collector federal, em Cruzeiro São Paulo; e o sargento da policia aduaneira em Corumbá Victorino da Silva Rebello para guarda da policia aduaneira da mesa de rendas alfandegaria de Porto Velho, no Amazonas.

A SITUAÇÃO POLITICA

(Continuação da 1ª pag.)

imprescindivel que o presidente tome a si, nos momentos de crise, a tarefa de solucionar os casos mais agudos, afastando a tempestade que por ventura ameace irromper...

•

Conforme noticiámos, o primeiro caso a ser examinado foi o de Sergipe, sendo decidido preliminarmente a escolha de um candidato de conciliação, indicando-se desde logo o nome do sr. Lourival Fontes. A formula do accordo foi, com alguma relutancia, aceita pelo major Maynard. O mesmo não acontece em relação á corrente opposicionista, que permaneceu firme no seu ponto de vista, de eleger o seu candidato, que é o sr. Eronides de Carvalho.

Está assim a pacificação da politica sergipana dependendo da solução dessa primeira difficuldade. Já conseguiu todavia o governo federal conter as ambições do sr. Maynard, que desistiu de ser o governador de Sergipe. Foi mais longe o bravo major: sua mudança de attitude levou-o a declarar hontem em Aracajú que suggerira ao presidente da Republica a idéa do accordo...

O "ESTADO DE S. PAULO" ENCARECE A NECESSIDADE DE SER APRESSADA A CONSTITUCIONALIZAÇÃO DOS ESTADOS

S. PAULO, 21 (A. B.) — O "Estado de S. Paulo" de hoje, em sua secção de informações, publica o seguinte:

"Falamos, ha dias, da necessidade de se apressar em todos os Estados, a reunião das Constituintes. Essa necessidade é palpavel. Se a ordem publica ainda não está consolidada em todos elles e se a politica dos boatos aterradores ainda é usada em alguns com relativo exito, é unicamente porque os governos locaes não foram organizados de maneira definitiva. O que preoccupa os politicos brasileiros é, apenas, a posse do poder. Emquanto ha uma esperança vaga de que o poder lhe venha ter ás mãos ou de que não vá ter ás de adversarios de cuja superioridade se teme, elles se lançam a toda sorte de manobras para inquietar a opinião publica e dar impressão de que serão possiveis umas tantas mutações politicas no scenario governamental. Dessas manobras, de um patriotismo duvidoso, mas de uma perversidade certa, é que têm resultado algumas agitações em varios Estados e a desconfiança mais ou menos generalizada que, em toda parte se nota sobre a duração da paz. E' indispensavel que se neutralizem essas manobras. Para esse trabalho, o mais indicado é o proprio povo. Não dê elle ouvido ás historias que se murmuram. Não ha motivos para apprehensões. Realizada a aspiração collectiva que é a constitucionalização do paiz, ninguem se atreverá a recorrer a movimentos subversivos para destruir aquillo que nos trouxe o maior bem que é o regime da lei.

Movimentos para subverter a ordem constitucional só podem ser planejados por extremistas vermelhos, mas esses não encontram apoio nas massas, nem contam com elementos serios para uma luta decisiva. O que fazem, é fomentar dissenções entre os adversarios com esperança de que se venham a lançar uns contra os outros e, assim, facilitar-lhes uma tentativa de assalto ás instituições e á sociedade. Se os extremistas poderão lucrar com a alteração da ordem e com attrictos entre os que, sem serem extremistas, não ha meio de se entenderem quanto á melhor maneira de executar o regime republicano que o paiz, na immensa maioria adoptou, os outros, os que não são extremistas, só têm a perder com movimentos sediciosos.

Se os politicos não têm olhos para vêr essas coisas, o povo tel-o-á. Por isso é que, ao meio de tantos rumores inquietadores, appellamos, não para os politicos, mas para o povo. Continue elle a trabalhar em socego, não prestando attenção aos boatos malevolos e ás brigas manhosas e verá como, depressa, se descarregará a atmosphera e se dissiparão as nuvens que toldam a claridade do céo.

O INTERVENTOR FLORES DA CUNHA CONFERENCIOU COM O CAPITÃO JOÃO ALBERTO

PORTO ALEGRE, 21 (A. B.) — O general Flores da Cunha não deu audiencia publica hontem, mandando avisar que não recebia em palacio, onde o esperavam mais de cem pessoas para tratar de diversos assumptos. O interventor federal, que jantára na vespera com o capitão João Alberto, reservou sua tarde á uma longa palestra com este procer revolucionario. O assumpto, entretanto, até agora permanece secreto.

AS DECLARAÇÕES DO MAJOR MAYNARD

ARACAJU', 21 (A. B.) — O major Maynard Gomes, hontem aqui chegado, em reunião de palacio, falou, sobre a marcha das suas actividades no Rio de Janeiro, no sentido do estabelecimento de uma politica conciliadora.

A exposição do major Maynard Gomes, que foi breve e clara, impressionou os seus correligionarios, que lhe renovaram sua integral solidariedade politica.

A IMPRENSA OPPOSICIONISTA DE SERGIPE CONTRA O ACCORDO

ARACAJU', 21 (A. B.) — A imprensa opposicionista assevera que os politicos contrarios á actual situação dominante no Estado se manterão irreductiveis, não desejando nenhum accordo politico no sentido do estabelecimento da paz no Estado de modo a afastar quaesquer temores futuros. Além desse noticiario, lamenta-se que os jornaes dêem curso a boatos alarmantes com o fim de trazer a população em completo sobresalto. Até agora reina a maior tranquillidade no Estado, nada se podendo prever em contrario á boa ordem.

CHEGOU A ARACAJU' O SR. ERONIDES DE CARVALHO

ARACAJU', 21 (A. B.) — Pelo avião da "Panair" chegou a esta capital o capitão medico Eronides Carvalho, candidato da opposição ao posto de governador constitucional do Estado. Seus amigos e correligionarios receberam-no no aeroporto, seguindo logo para a residencia de um dos proceres da opposição sergipana, onde houve uma reunião para ouvir o sr. Eronides Carvalho.

DECLARAÇÕES DO SR. DANTON COELHO

S. PAULO, 21 — (A. B.) — Pelo Cruzeiro do Sul, chegou hoe a São Paulo, o sr. Danton Coelho. Momentos após a sua chegada, abordado pela reportagem, declarou:

— "Alguem andou dizendo maldosamente que a minha viagem a São Paulo se prendia a um movimento revolucionario que estaria sendo preparada ás escondidas.

Aventou-se, mesmo, a hypothese de que havia uma certa relação entre a minha viagem e á do coronel João Alberto que seguiu a pouco para o Rio Grande do Sul.

Isso, porém, não passa de uma declarada mentira, que inimigos meus forjaram para me por numa situação difficil.

Venho a São Paulo para tratar de negocios estrictamente particulares. Venho ver uns potros do coronel Artigas."

Perguntado sobre se a situação no Rio era de perfeita ordem, o sr. Danton Coelho respondeu:

— "Sim, perfeitamente, não ha nada de anormal na capital da Republica. As autoridades governamentaes estão trabalhando e os boatos que chegam a circular por lá nasceram em S. Paulo. Mas são apenas boatos que a evidencia dos factos vem desmentindo."

DECLARAÇÕES DO MAJOR MAYNARD AO CHEGAR A SERGIPE

ARACAJU', 21 (A. B.). — Realizou-se a reunião politica, marcada pelo interventor Maynard Gomes, em palacio.

O "Diario Official" informa, a respeito, que, tendo comparecido o directorio do Partido Republicano de Sergipe, os representantes do Partido Social Progressista e da Alliança Proletaria, estiveram ainda presentes diversos representantes de municipios, imprensa, autoridades e numerosos correligionarios e amigos.

Com a palavra, o major Maynard Gomes começou por agradecer a solidariedade cada vez mais forte de seus correligionarios e amigos. Passou, a seguir, a synthetizar, em phrases precisas e incisivas, as occurrencias desenroladas durante sua permanencia na capital da Republica, onde o levaram o interesse pela suprema paz e tranquillidade de Sergipe. Evidenciou, depois, o modo elevado em que collocar a questão junto ao chefe da Nação, da successão sergipana, mostrando o desprendimento dos seus amigos em torno das vantagens pessoaes, com o unico intuito de não perturbar o ambiente de ordem necessario para consolidar, nas mãos do presidente da Republica, a revolução victoriosa.

Depois de historiar outros pontos e demarches em que encontrou a intransigencia irreductivel do adversario politico, declarou haver confiado, sem restricções personalistas, a solução do caso sergipano á acção ponderada, clarividente e patriotica do eminente sr. Getulio Vargas. Assim, podiam seus amigos estar certos de que Sergipe não se tornaria presa de odios irreconciliaveis, vinganças premeditadas, mas haveria de se manter, com o grande chefe da Revolução, hoje presidente constitucional do Brasil, na continuidade da sua vida de trabalho, prosperidade e justiça, de que elle, como delegado do poder central, fôra o fiador".

AS ELEIÇÕES DE MINAS

O Tribunal Superior de Justiça Eleitoral terminou, hontem, o julgamento do processo referente ás eleições de Minas Geraes.

Foi approvado integralmente o parecer do ministro Eduardo Espinola, que foi o relator do feito.

O "HABEAS-CORPUS" EM FAVOR DO SR. SYLVESTRE GO'ES MONTEIRO

O pedido de habeas-corpus impetrado pelo sr. Negreiros Falcão, em favor do sr. Sylvestre Pericles de Góes Monteiro, foi distribuido, conforme noticiamos, ao ministro Carvalho Mourão.

O relator, na propria inicial exarou longo despacho, rejeitando "in limine" o pedido, por não estar devidamente instruido, e não ter sido feita a prova do constrangimento allegado.

Em vista daquelle despacho, o impetrante em tempo offereceu a prova exigida, e, como a autoridade tida como coactora fosse o ministro da Justiça, o relator ministro Carvalho Mourão, hontem mesmo, pediu informações urgentes ao sr. Vicente Rão.

Nessa conformidade, o pedido deverá ser julgado na sessão extraordinaria da Côrte Suprema, convocada para hoje.

Apresentação de officiaes a Directoria de Aviação

Apresentaram-se hontem, á Directoria de Aviação, pelos motivos que se seguem, os seguintes officiaes: tenente coronel, Godofredo Franco de Faria, da D. Av., por ter regressado de Natal, onde fôra a serviço da E. Av. M.: capitão Marcio de Souza e Mello, do Dep. C. Av., por ter passado a addido a esta directoria; cap. Francisco de Oliveira Borges da E. Av. M., por ter passado a addido a esta directoria e entrar em goso de férias regulamentares; primeiros tenentes, Rosemiro Leal de Menezes Filho, do 3º R. Av. e Renato Augusto Rodrigues, do 5º R. Av., por terem chegado a serviço do C. A. M.; 2º tenente convocado, Joaquim Bentes Monteiro, da D. Av., por ter entrado em goso de férias; 2º tenente musico João Nascimento, da E. Av. M., por ter regressado de São Paulo, onde fôra a serviço da E. Av. M.

KAY FRANCIS LESLIE HOWARD

Adiado o inicio do anno lectivo na Escola Militar

O ministro da Guerra, tendo em vista o grande numero de candidatos á Escola Militar, circumstancia que tem retardado o andamento dos trabalhos do concurso de admissão e considerando que foram accommettidos de grippe varios examinadores, declarou ao chefe do Departamento do Pessoal do Exercito, que, no corrente anno, os trabalhos lectivos naquella escola deverão ter inicio no dia 15 de abril.

Sérias accusações do tenente contra o coronel

UM PEDIDO DE "HABEAS-CORPUS" AO SUPREMO TRIBUNAL MILITAR

O primeiro tenente de administração, Nehemias Pereira Lyra, achando-se preso desde o dia 11 do corrente, no quartel do 2º Regimento de Cavallaria Divisionaria, á disposição do coronel Marcellino Ferreira, encarregado de um inquerito policial militar, impetrou, hontem, ao Supremo Tribunal Militar, uma ordem de "habeas-corpus", para ser posto em liberdade, afim de que possa se defender solto.

A petição do tenente Nehemias, é bastante longa, e este official, faz sérias accusações ao encarregado do inquerito, o qual, negando diz, vae ser substituido nessa funcção, achando-se já em mãos do commandante da 2ª Região Militar, general Almerio de Moura, um officio a respeito. Cita mais um accidente occorrido entre o paciente e um major amigo do coronel Marcellino, nos fundos de sua residencia, e termina dizendo provar tudo quanto allega, opportunamente.

O processo tomou o numero 7281 e foi distribuido ao ministro pelo dr. Bulcão Vianna, que, immediatamente mandou solicitassem informações urgentes ao commando da 2ª Região Militar.

O chefe do gabinete do ministro da Guerra, no Rio Negro

O general Góes Monteiro, ministro da Guerra, devido a enfermidade na pessoa de s. exma. esposa, não foi, hontem, ao Palacio Rio Negro, em Petropolis, despachar o expediente de sua pasta, com o sr. presidente da Republica.

Incumbiu, entretanto, dessa importante missão, o seu chefe de gabinete, coronel Amaro Bittencourt, que se fez acompanhar do ajudante de ordens, capitão dr. Mario de Faria Lemos, seguindo no trem das 13.30 horas, na Estação Barão de Mauá.

Apanhado por um bonde

Germano Costa, casado, de 38 annos, residente á rua Conde de Leopoldina, numero 13, hontem, quando passava pela Praia de S. Christovão, foi colhido por um bonde.

A victima, que recebeu fractura exposta da perna direita, foi soccorrida pela Assistencia e internada no Hospital de Prompto Soccorro.

O dinheiro desappareceu na hora do pagamento

Mauricio dos Santos Bastos, é empregado da firma Alberto Almeida, e Cia., estabelecida á rua da Alfandega numero 125, foi incumbido de pagar na nossa Aduana, um despacho na importancia de 4:642$600.

Recebendo da firma em que trabalha a importancia, Mauricio dirigiu-se á Alfandega, onde na secção competente, esperou o andamento do processo dos papeis referentes ao despacho.

Emquanto isso acontecia, Mauricio collocou o dinheiro ao seu lado, num pequeno balcão existente no "guichet".

Terminado o processo, quando foi chamado para o pagamento do despacho, Mauricio, ao procurar o dinheiro, verificou que o mesmo havia desapparecido.

Constatado o furto, Mauricio dos Santos correu á delegacia do 7º districto, onde apresentou queixa.

A respeito foi aberto inquerito.

Classificação de officiaes na Saude da Guerra

Pelo ministro da Guerra foram classificados, em virtude de proposta da Directoria de Sau'de, os majores do Corpo de Sau'de: o medico dr. Hamilton Rabello Loyola, como director do Hospital Militar de Porto Alegre; os pharmaceuticos, Arnulfo Pamplona Filho e Odorico Octavio Odilon Filho, como chefes de divisão do Laboratorio Chimico Pharmaceutico Militar; Evergisto Souto Maior, no Instituto Militar de Biologia e Joaquim Francelino Coelho, no Hospital Central do Exercito.

Colhida por um bonde

A costureira do Departamento Naval, Minervina Mello e Silva, de 50 annos presumiveis, hontem, ao atravessar a rua Engenho de Dentro, em frente ao predio numero 203, foi colhida pelo bonde numero 72, da linha "Piedade", dirigido pelo motorneiro regulamento numero 3.976.

A infeliz quinquagenaria, que recebeu graves ferimentos pelo corpo, foi soccorrida pela Assistencia do Meyer e em estado de "shock" internada no Hospital de Prompto Soccorro.

O motorista foi preso e autuado em flagrante pela policia do 23º districto.

E. N. E. LTDA.

Nós lhe indicamos a estrada suave que conduz á fartura.

Córte nas *ninharias e miudezas superfluas e compre em 20 prestações mensaes uma apolice de Minas Geraes* que rende juros de 5 °|° ao anno e dá direito a 80 sorteios, num total de mais de 28 mil premios, *tudo garantido pelo governo.*

Procure hoje mesmo o nosso escriptorio e *com 20$000 apenas* terá a fortuna ao alcance das suas mãos.

Empreza Nacional de Economia Ltda.

RUA BUENOS AIRES, 56 - Sobrado --- PHONE 23-4236

60:000$000 — CONCURSO TODDY — GRATIS

Basta lêr um folheto

CINEMA

Kay Francis e Leslie Howard — "Espionagem" — Palacio Segunda-feira

Kay Francis, mais bella do que nunca, estará segunda-feira no Palacio, em "Espionagem", um super-film da "Warner Bross"

"Espionagem" é o proximo cartaz do Palacio que tem o sello de garantia da Warner Bros First National. "Espionagem" é um film completo. O drama, o romance, o realismo das acções, torna-se, no dizer de Motion Pictures Herald, um film 100% perfeito! — "Espionagem"... Ao fundo, sobre o scenario rubro da Revolução que trata de estabelecer uma nova ordem de interesses sobre o mundo, surge o drama de dois namorados fundindo-se com o gigantesco chãos do Destino!

A historia se repete e Hollywood não pode fugir á regra. Tal o que se succede com Kay Francis, em seu rol de joven e formosa russa, nesse film que o Palacio promette exhibir segunda-feira. Cinco annos passados, Kay Francis pisava pela primeira vez os studios da Warner, emprestada por outra productora, para o papel de uma joven russa, no film "A Notorious Affair"... Depois foi a representante adoravel de adoraveis mulheres de outras raças. Foi Mme. Colet, linda francezinha em Trouble in Paradise e joven servia em Storm at Daybreak. Recentemente foi russa de novo (e que linda mulher!) em Capricho Branco. E recordando todos esses trabalhos, perguntamos: Onde Hollywood poderia encontrar Katucha tão bella, Madelon tão elegante e charmante? — Agora, em "Espionagem", Kay é Helena, em cuja parte ha muito mais que o interesse puramente romantico, pois todas as suas notas de destaque do drama derivam das machinações dessa espiã, a mais bella do mundo! E com ella desta vez está Leslie Howard, que segundo vae provar, é o amante mais perfeito para Kay, a incomparavel Kay Francis! Michael Curtiz dirigiu esse film inspirado na obra de H. Bruce Lockart, e vae merecer dos fans os mais calorosos applausos pela segurança com que conduziu tão grandes astros, num tão grande romance.

Duas mulheres lutaram pelo affecto de Chopin: a cantora Constancia Gladkowska, em Varsovia, e a romancista George Sand, em Paris

Constancia Gaidkowska... George Sand... uma, o primeiro, outra, o ultimo amor daquelle que nasceu genio e genio conservou-se até morrer, objectivamente. Porque, sob o ponto de vista subjectivo, Chopin continua vivo e sua musica mantem-se como um fogo sagrado no coração dos que cultivam porque sentem a legitima e verdadeira musica classica. Eis o pensamento que nos suggere, poucos dias antes de estrear, a soberba e encantadora producção da "Alliança", sob o suggestivo titulo de "A valsa do adeus", de Chopin. No seu entrecho nós vamos vêr a historia interessante e commovente de dois grandes affectos do immortal compositor polonez e o segundo delles, que talvez tenha sido o maior, não é mostrado "in totum", mas apenas quando já tomava a feição das coisas sérias e inevitaveis. O primeiro, no emtanto, está bem espelhado desde o primeiro encontro de Constancia com Chopin, em Varsovia, até a dolorosa separação, em Paris, onde o famoso criador de tantas bellezas musicaes venceu os primeiros obstaculos, em sua carreira politica, graças aos esforços, á boa vontade e... ao amor de George Sand que, displicentemente, esqueceu o romantico Alfredo de Musset para interessar-se por aquelle que ella mesma assim classificara — "um genio que só apparece uma vez em cada seculo". Realizado pelo grande Geza von Bolvary, "A valsa do adeus", de Chopin tem por protagonistas Wolfgang Liebeneiner, Sybille Schmitz, Hanna Waag e Romanowsky e será estreado, segunda-feira, na tela do conhecido Alhambra.

"Chu Chin Chow"

Fritz Kortner é o protagonista de "Chu Chin Chow"

Uma Ceia em honra da interprete de "Tornamos a viver"!

Uma ceia em honra da interprete de "Tornamos a Viver" — onde? Não foi no Rio, não, nem podia ser porque infelizmente Anna Sten não veiu ainda visitar-nos. Quem sabe se o fará um dia? A ceia foi offerecida pelo director-gerente do Radio City Music Hall de Nova York, por occasião da estréa de "Tornaremos a Viver" (We Live Again) em Nova York, com a presença dos mais destacados elementos da imprensa, do theatro e da industria cinematographica.

"Tornamos a Viver" está tambem com sua estréa marcada, aqui no Rio, devendo dar-se dia 1° de abril no Rex. Ella e Frederic March, nos protagonistas, e Rouben Mamoulian, na direcção, offerecem ao "fan" nesse dia não uma ceia, mas um film que vale por um banquete opiparo.

Charlie Chan em Londres na proxima semana no Pathé Palace

Warner Oland em "Charlie Chan em Londres"

"Charlie Chan em Londres", além de sua agradavel e riquis[illegible]a montagem, possue um en[illegible] mysterioso, que apaixona realmente.

Como nota de sensação, ainda, Mona Barrie está no elenco como uma das figuras principaes. Linda, elegante, seductora, Mona Barrie põe uma nota fascinante ás scenas em que toma parte.

A Legião das Abnegadas

Raramente terá o publico occasião de assistir um film de tão bellas qualidades emocionaes, artisticas, como este que a Fox está annunciando para segunda-feira no cinema Rex. Dizemos raramente porquanto a these lindissima que se desenvolve nesta producção de Jesse Lasky é destas que por ser tão humana, torna-se por isto mesmo de uma belleza sem par. Desde a sua primeira scena até o fim — "A Legião das Abnegadas" — é um rosario precioso das mais recónditas e delicadas emoções. Mostra em seus mais bellos detalhes a vida renunciadora das abnegadas enfermeiras que se despem das vaidades terrenas, para vestirem na brancura de suas toucas e de seus uniformes a candura da alma e do coração. Momentos de afflicção, de sacrificio, abnegação, tudo isto revela a camera suave, delicada, tão delicada que lembra uma flor ou um coração de mulher! Loretta Young, a mimosa estrella de — Paixão de Zingaro — volta em um desempenho notabilissimo personificando esta martyr de um ideal, e victima de uma paixão, para a qual a sua nobre carreira obrigou a uma sublime renuncia! John Boles, o magnifico galã, é agora o "leading" de Loretta, formando assim um dos mais encantadores "teams" cinematographicos dos films que vêm de Hollywood!

LIVRARIA ALVES

Livros collegiaes e academic[illegible]

FERIDAS? ESPINHAS? ELIXIR [illegible] NOGUEIRA

O elenco de "Uma Grande Expectativa"

Philips Holmes, em "Uma grande espectativa"

Henry Hull, o celebre protagonista deste drama, personifica Magwich, o homem que soffreu a perda de todas as suas illusões e nos demonstra que, quando o Destino e adverso, nada consegue mudal-o. Phillips Holmes faz o papel de Pip, que, por um acto de generosidade ganha a eterna gratidão de Magwich, de quem recebe protecção anonyma. Chegando á maioridade, Pip apaixona-se por Jane Wyatt, que no drama e Stella, supposta filha de Magwich, a quem elle não vê desde a infancia, e que então se lhe cruza novamente no caminho.

Florence Reed é Miss Havisham, uma mulher que em sua mocidade foi vilmente enganada por um homem, e que por isso educa Stella ensinando-a a odiar todos os homens. Alan Hale é Joe Gargery, o ferreiro de quem é aprendiz o pobre Pip sonhador e differente de todos que estão no seu ambiente. Na primeira parte da novella, quando ainda crianças, George Breakstine é Pip, o menino que encontra em seu caminho Magwich — e Ann Howard é Stella, a filha adoptiva de Miss Havisham, que escuta assombrada as theorias que esta ensina para que ella as pratique. Estes são as principaes personagens da novella de Charles Dickens "Uma Grande Expectativa" e que daqui por deante serão tão populares aos "fans" do cinema, como já são dos amantes da boa literatura.

A Universal vae apresentar "Uma Grande Expectativa" na proxima quarta-feira, no Gloria.

Films em Cartaz

PALACIO — "O valor das mulheres" (Metro) com Helen Hayes — 2 — 4 — 6 — 8 e 10 horas.

x

ALHAMBRA — "As duas orphãs" (Pathe Natan) com Rosine Derean e Renee Saint-Cyr — 2 — 4 — 6 — 8 e 10 horas.

x

ODEON — "Mocidade e Musica" (Paramount) com Jackie Oakie — 2 — 3.40 — 5.20 — 7 — 8.40 e 10.20 hs.

x

IMPERIO — "Dois corações ao compasso da valsa" (Alliança) com Greth Theimer — 2 — 3.40 — 5.20 — 7 — 8.40 — 10.20 hs.

x

GLORIA — "Felicidade Perdida" (Universal) com Binnie Barnes — 2 — 3.40 — 5 20 — 7 — 8.40 e 10.20 horas.

x

PATHE' PALACE — "Procurando encrenca" — (United) com Jackie Oakie — 2 — 3.40 — 5.20 — 7 — 8.40 e 10.20 horas.

x

BROADWAY — "Dama por vontade" (Columbia) com Carole Lombard — 2 — 3.40 — 5.20 — 7 — 8.40 e 10.20 horas.

x

REX — "Follias Transatlanticas" (United) com Gene Raymond — 2 — 4 — 6 — 8 e 10 horas.

x

PARISIENSE — "Pedalando com gosto" (Warner) com Joe Brown e "A caravana do amor" (Paramount) com Randolph Scott — 2 — 4 — 6 — 8 e 10 horas.

x

PATHE' — "Aventuras de Cellini" (United) com Fredrick March.

Martha Eggerth em "Tzarevich" — hoje no cine-Ipanema

Um dos mais lindos trabalhos de Martha Eggerth — o film da Allianz — "Tzarevich", está hoje em exhibição no cine Ipanema. Parece não ser preciso dizer mais nada para o grande successo de hoje do cinema das praias atlanticas.

Evelyn Prentice: A mulher que foi buscar a felicidade no inferno!

Evelyn Prentice era esposa de um advogado illustre. Homem atarefado... e desejado por muitas mulheres tão bonitas como a esposa, elle negligenciava Evelyn Prentice, que, para buscar distracção, frequentava a sociedade. Um homem sem escrupulos viu-a e decidiu explorar a opportunidade de conduzir uma mulher casada com um homem illustre para um caso escandaloso. E foi assim que Evelyn Prentice foi ao inferno, pretendendo buscar a felicidade. Evelyn Prentice é o nome de Myrna Loy em "Chantage", que a Metro vae estrear a 1° de abril no Palacio e a cujo segundo papel pertence a William Powell. Film elegante, film intelligente.

John Bolles, o genial interprete de "Nós e o destino", apparece agora interpretando "Legião de Abnegadas"

As Canções de "Dynamite... e nada mais!"

"Dynamite... e nada mais!", producção da RKO-Radio que o Broadway vae exhibir 2ª feira, não é sómente uma comedia de graça esfusiante e bom humor irresistivel, como tambem um optimo film cantado e musicado.

As canções que elle apresenta são, aliás, excellentes tanto sob o ponto de vista do espirito que contêm, como pelo rythmo delicioso de sua musica.

Duas della, cantadas por Jimmy Durante, são "Hot patata" e "I'm putty in your hands" e foram escriptas pelo famoso comico especialmente para esta comedia. A outra é "Oh me... oh my... oh you..." e tem por interprete a satanica e explosiva Lupe Velez.

Estas canções são um dos motivos de attracção de "Dynamite... e nada mais!" e vão cair decididamente no gôtto do publico que as decorará infallivelmente.

"Dynamite... e nada mais!" vae abafar a banca 2ª feira, na téla do Broadway.

"A Valsa do Adeus", de Chopin

A SESSÃO ESPECIAL DE HOJE

A Companhia Brasil Commercial e Immobiliaria e a Alliança Cinematographica Ltda., realizam hoje, 22 do corrente, ás 10.15, uma sessão especial, dedicada á imprensa carioca, do grandioso e importante superfilm musical "A valsa do adeus", de Chopin, no Cinema Alhambra.

DIARIO CARIOCA recebeu um convite e se fará representar.

O Serviço de Colis-Postaux

O QUE DISSE O DIRECTOR REGIONAL DOS CORREIOS E TELEGRAPHOS

Tendo o Syndicato dos Lojistas, em sua ultima reunião, deliberado representar ao sr. ministro da Viação sobre a demora do serviço de "Colis-Postuax", o director regional dos Correios, dr. Raul de Azevedo, dirigiu áquelle orgão patronal o seguinte telegramma:

Sr. Hernani Castro Araujo, presidente do Syndicato dos Lojistas. Li jornaes resumo sessão centro lojistas, sob sua presidencia, hontem realizada, na qual ficou resolvido pedirem-se providencias titular Viação sobre demora serviços, colis-postaux. Apresso-me declarar que nesta Directoria Regional serviço está em dia, não existindo um só sacco de colis para ser aberto e conferido. Saudações. — (a) Raul de Azevedo, director regional."

Deante deste telegramma e ainda da carta enviada pela mesma autoridade a "A Nação", o Syndicato dos Lojistas resolveu se dirigir ao ministro da Fazenda e ás autoridades aduaneiras, pois, segundo o sr. director regional, toda a demora do serviço é na conferencia, pelas autoridades alfandegarias, dos volumes recebidos, e que está interiamente subordinada ao Ministerio da Fazenda.

O Syndicato espera encontrar dessas autoridades a mesma boa vontade e interesse em servir ao publico demonstrado pelo sr. director regional, dr. Raul de Azevedo, para um final ajustamento de tão util departamento.

O POVO RECLAMA

PARA A DIRECTORIA DE AGUAS PROVIDENCIAR

Os moradores da rua Professor Burlamaqui, em Vaz Lobo, pedem-nos a seguinte publicação:

Existe neste logradouro publico uma torneira da qual os moradores se abastecem para as casas em que ainda não têm pena d'agua

Acontece, porém, que essa torneira está ligada ao cano conductor, que conduz agua para as casas em que existe encanamentos; até ahi vae tudo muito bem.

Entretanto ha cerca de 15 dias furou o referido cano conductor. Resultado!

Ha na torneira apenas um filete de agua, e as casas que possuem encanamento estão privadas do precioso liquido porque, com o cano furado, a mesma não tem força para chegar até as mesmas.

Aqui registramos a reclamação esperando que a Inspectoria de Aguas, solicitará a mesma.

A RUA MARIA AMALIA ESTA' INTRANSITAVEL

Os moradores da rua Maria Amalia, no Andarahy, reclamam, por nosso intermedio, sobre o estado em que se encontra a referida rua. A bem pouco tempo a Directoria da Engenharia lá esteve, e varios moradores se dirigiram appellando para que fosse calçada a referida rua. Para lá foram enviados os meios fios e atirados bem na entrada da rua, causando bastante prejuizo a todos os moradores e prejudicando desse modo o transito da rua.

Promoções no quadro de escreventes do Ministerio da Guerra

O ministro da Guerra assignou hontem, portarias:

Promovendo a escreventes de 2ª classe, os de 3ª: por antiguidade — Francisco Ignacio de Moura, Idalino Laert Lago, Lauro Lopes Pereira, Argeu Henrique de Souza, Hernani Vieira, João Francisco da Silva Franco, João Pereira Maia, Othon Machado, Heraclito Aquino Mattoso, Manoel Lucio de Almeida Monteiro Lopes, Waldemiro Duarte Ramos, Florentino Pereira de Moraes, Aristodemos Franco, João de Deus, Sylvio Solano Corrêa Campos, Roberto Viriato de Freitas, Luiz Manso Grevet, Domingos de Souza Mendes, Clarindo de Albuquerque Araujo, Humberto Pereira Guimarães, Olgar Maciel Soares, Urbano Burlier Filho, Hercilio Philomeno, Lafayette Ribeiro, Colomardes Lacerda de Oliveira, Abdias Antão de Carvalho, Francisco Herminio de Souza, Antonio Aguiar, Hildebrando Rodrigues de Araujo, Francisco Felintho Pires, Oscar Campos da Cunha, Floriano de Negreiros Fechado, Lydio da Silva Gomes, Affonso Aurora Terra. Por merecimento: Izidro Martins, Martiniano Antunes Filho, Gil Toscano Barreto, Antonio Alves Filho, Plauto Carneiro de Mesquita, Jorge de Mello Dantas, Tabyra de Carvalho Lemos, Manoel Capeche Junior, Melciades Ferreira da Cunha, José de Seixas, Clovis de Alencar Sabova, Luiz Eugenio Cavalcanti, Victorio Souto, José Ubirajara Xavier de Castro, José Marrocos Filgueiras, Sebastião Sundin, Hugo da Costa Pires, Juarez Cordeiro, Fernando Cardoso, Carlos Pinheiro de Freitas, Floriano Pereira de Macedo, Pedrilho Gonçalves dos Santos, Raymundo Lopes Bayma, José Muller, João Richetti, Agenor José da Costa, Silvano Antonio de Carvalho Junior, David Corrêa das Neves, Francisco de Senna Malveira, Altamiro Cyrino dos Santos, Djalma Alcoforado Lima, José Maria dos Santos, Helio Barbosa Pratt, Darcy Basilio Machado, Honorato Eutorgio de Barros Rocha, René Neves, Juarez de Souza Queiroz, Carlos da Encarnação, José Esteves da Silveira Junior, José Guennes Wanderley, João Machado de Freitas, Floriano Oliva, Sylvio Ribeiro de Seixas, Paulo Bret de Menezes, José de Aragão Nunes, José Paschoal Carrilho, Paulo Chaves Carneviva, Odin da Silveira Moraes, João Furtado Sobrinho, Egas Silveira da Costa, Christiano Gurgel, Julio Augusto de Mello Silva Filho, Sebastião Monteiro de Rezende, Alfredo José da Costa Santos, Alexandre Magno Addôr Filho, Boulanger Fonseca de Lucena, Lucio Corrêa Simões, Otto Barros de Vidal, Raul Ferreira, Julio Mascarenhas de Figueiredo, Gonçalo Francisco de Aquino, Colombo Ortiz, Oswaldo de Mello Moreira, Firmo Baptista Corrêa, Nelson Velloso de Mendonça, Eurico Astudillo Bussons, Bernardino Caminha, Jauapery Ferreira de Souza, Joventino Moreira, João Patricio Soares de Freitas, Mathenocrates Antonio Salgado Guimarães, Ezequiel Bispo Celestino, João Gomes de Carvalho, Lourenço Benedicto, Pedro de Moraes Cerqueira, José Spessoto, Hamilton Mendes, Arlindo Augusto Teixeira, José Henrique do Valle, Manoel Soriano de Oliveira, Luiz Martins Gomes, Waldomiro Corrêa de Almeida, Waldyr Barbosa Barrocas, Sebastião José Machado, Antonio de Araujo Linhares, Antonio Augusto de Siqueira, José Leviat, Almir Martins Serrão, Amaro Ferreira da Costa, Carlos Elmano de Oliveira Agostinho Eugenio Salles, Castrociano Santos, Servulo Teixeira de Barros, Theophilo João da Costa, Vicente Ferreira dos Santos, Francisco Antonio da Silva, Alvaro José de Almeida, Perciano de Arroxellas Galvão, José Alfredo de Carvalho e Antonio Pio de Lima.

CASINO COPACABANA

DIVERSÕES - GRILL ROOM - CINEMA - DUAS ORCHESTRAS

Jantares dansantes todas as noites

DR. JOSÉ DE ALBUQUERQUE

CLINICA ANDROLOGICA

Affecções venereas e não venereas dos orgãos sexuaes do homem. Perturbações funccionaes da sexualidade masculina. Diagnostico, causa e tratamento da IMPOTENCIA EM MOÇO

RUA 7 SETEMBRO, 207 — De 1 ás 6 horas

DIARIO CARIOCA
Propriedade da S. A. DIARIO CARIOCA

DIRECTORES:
Horacio de Carvalho Junior
J. B. Martins Guimarães

CHEFE DA REDACÇÃO:
Danton Jobim

EXPEDIENTE:
Endereço telegraphico: DIARIO CARIOCA — Telephones: Direcção: 22-3035. Administração: 22-3023. — Redacção: 22-1559 e 22-2022. Officinas: 22-0824. Assignaturas: 22-3023. — Gravuras: 22-1785.

Publicidade — 22-3018

ASSIGNATURAS:

Para o exterior:		Para o Brasil:	
Anno . . .	80$000	Anno . . .	60$000
Semestre . .	45$000	Semestre . .	30$000

Venda avulsa: capital 100 rs. Interior 200 rs. Aos domingos 200 rs. — Interior, 300 rs.

São cobradores autorizados os srs. Lourenço Amaral e J. T. de Carvalho.

CORRESPONDENCIA:
Toda a correspondencia com valor ou sobre assumptos que entendam com assignaturas e outros de interesse da administração deve ser dirigida ao gerente do DIARIO CARIOCA.

Percorre o interior como viajante-inspector o sr. Romualdo Perrota.

Convidamos o sr. Orlando Guimarães a vir prestar suas contas na administração deste jornal.

A GERENCIA

O SUFFRAGIO UNIVERSAL

QUANDO estava em estudos na Assembléa Nacional o ante-projecto da actual Constituição, desenvolveu-se forte discussão doutrinaria, na imprensa e na referida Assembléa, em torno da maneira pela qual se deveria procesar, doravante, a eleição para presidente da Republica e para presidente dos Estados. Dividiam-se em duas as correntes: a que defendia o principio já arraigado em nossas tradições politicas da eleição directa e a que se batia por uma reforma desse systema com a adopção do systema indirecto.

Esses ultimos allegavam que a eleição indirecta viria pôr um termo ás lutas partidarias, ás agitações das ruas, ás perturbações da ordem e, da mesma fórma, o seu resultado representaria a expressão da soberania nacional da qual os congressistas sao representantes autorizados.

Venceu, entretanto, o ponto de vista da tradição brasileira. As eleições obedeceriam ao systema de suffragio universal, com excepção das primeiras que se iriam realizar para a reintegração do paiz na sua ordem juridica. Isso representava uma experiencia. Pelos seus methodos, veriamos se o Brasil comportaria ou não uma reforma dessa ordem.

Antes mesmo de se effectuarem taes pleitos pelo systema indirecto — pois sómente tres Estados já estão com a sua vida constitucional normalizada — os factos estão mostrando que consequencias deploraveis teriamos com a sua adopção em caracter definitivo, na nossa Carta Magna.

Bem razão tinham, sem duvida, os que defendiam o principio victorioso do suffragio directo. Este com todas as inconveniencias descobertas pelos seus adversarios, serve ao menos para definir a opinião publica em torno dos partidos e representa, na vida politica do paiz, um meio de se auscultar o sentimento das massas eleitoraes.

O systema das eleições pelas Camaras, pela analyse dos acontecimentos que estamos assistindo, seria o factor de maiores desordens e das mais tristes demonstrações de fraqueza de caracter de certos homens publicos. Entrariamos no regime franco do suborno, das defecções, das transigencias. Basta, entre outros, o exemplo palpitante e opportuno do deputado sr. Gilberto Cabeira que, depois de adherir á situação capichaba, assignou um telegramma de apoio á opposição!

Exemplos semelhantes se vêm observando em varios sectores da Republica. E tudo isso acarretou para o paiz uma situação delicadissima, quasi chegando ás raias da anarchia, despertando odios, vinganças, revanches, etc.

Ainda, hontem, noticiávamos a resolução tomada pelo sr. Getulio Vargas de intervir com a sua autoridade nos Estados conflagrados pela agitação dos espiritos, procurando pacifical-os, tendo como principal objectivo a organização de governos fortes, apoiados por maiorias solidas.

O exemplo das eleições indirectas está ahi. Seria uma tristeza adoptal-o, como formula definitiva no nosso systema politico. Se a attitude do sr. Getulio Vargas é digna de applausos, ella vem a favor da nossa these: sómente o voto universal — apesar de todos os pezares — póde manter de pé o sentimento nacional, na manifestação de sua soberania nas urnas.

O TEMPO

Districto Federal e Nictheroy — Tempo: instavel, aggravando-se com chuvas, possivelmente fortes e trovoadas. Temperatura: entrará em declinio. Ventos: do quadrante sul, com rajadas, possivelmente fortes.

Estado do Rio de Janeiro — Tempo: instavel, aggravando-se com chuvas, possivelmente fortes e trovoadas. Temperatura: entrará em declinio.

Estados do Sul — Tempo: perturbado com chuvas (fortes e esparsas até Santa Catharina) e bem nublado no interior do Rio Grande. Trovoadas até Santa Catharina. Temperatura: em declinio. Ventos: de oeste e sul, com rajadas, possivelmente fortes.

— O Instituto de Meteorologia do Rio de Janeiro, confirmando seus avisos anteriores, previne, que o litorál entre o Rio da Prata e o Estado do Espirito Santos, continua sujeito a ventos fortes, de oeste e sul.

Trajecto Rodoviario Rio - São Paulo — Tempo: perturbado com chuvas, possivelmente fortes e trovoadas. Temperatura: entrará em declinio. Ventos: do quadrante sul, com rajadas possivelmente fortes.

A Equitativa
Seguros de Vida
Av. Rio Branco, 125

TOPICOS

DIFFICULDADES A REMOVER

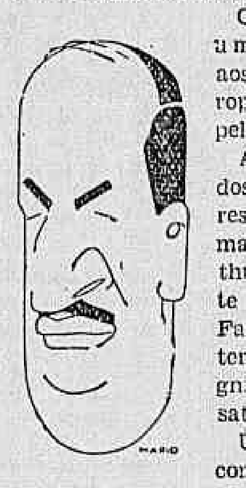

Chega hoje depois de uma longa peregrinação aos Estados Unidos e á Europa, a missão chefiada pelo sr. Arthur Costa.

Ainda não são conhecidos nos seus detalhes os resultados por ella obtidos, mas, pelas declarações enthusiasticas reiteradamente feitas pelo titular da Fazenda é de esperar que tenham sido se não magnificos ao menos bastante satisfatorios.

Umas das difficuldades com que teve de arrostar a missão Arthur Costa foi devida ao ambiente de prevenções e desconfianças criado nas grandes praças financeiras dos Estados Unidos e da Europa pela demora na solução dos casos de varias empresas estrangeiras que tiveram seus contratos rescindidos ou revistos discricionariamente na vigencia do Governo Provisorio.

Bastante compreensivel é essa attitude de reserva das chancellarias estrangeiras em relação ao nosso governo, reflexo directo da pressão exercida pelos portadores de titulos daquellas empresas que, para algumas são verdadeiras legiões.

Defensores enthusiastas da directriz traçada pelo sr. José Americo na defesa dos interesses do Brasil, expoliados ou ao menos feridos pelos contratos que administrações ineptas haviam aceito, não deixamos nunca de profligar o erro que a nosso vêr se commettia adiando a adopção de soluções definitivas.

Os resultados dessa demora já se estão fazendo sentir em cheio, não só pela perturbação trazida á administração dos serviços affectados pela rescisão ou revisão de contratos, como pelas difficuldades criadas ao proprio governo federal nas composições com os paizes estrangeiros tornadas necessarias pela debilidade da nossa balança de pagamentos.

Seria aconselhavel que o governo se dispuzesse corajosamente a enfrentar a situação, acautelando de maneira habil os interesses do erario publico e aplainando difficuldades que só o regime de protelações e adiamentos criou e aggravou.

O Brasil já tem muitos embaraços a vencer para que de bôa mente se possa aconselhar o amontoamento de novas difficuldades no seu caminho.

A DOLOROSA PERSPECTIVA

Os paizes que formaram a liga dos Alliados na grande guerra de 1914 contra os imperios centraes estão protestando, perante o governo do Reich, contra as ultimas providencias desse governo, restabelecendo o serviço militar obrigatorio na Allemanha e elevando os effectivos do seu Exercito.

Os referidos paizes consideram semelhantes medidas uma violação do Tratado de Versailles, assignado em 1918, pelo qual foi restaurada a paz no mundo. O assumpto comporta uma séria questão de Direito Internacional que nos abstemos de commentar. O que interessa neste momento é o grande pezadello que paira sobre o mundo, na perspectiva de uma nova conflagração e esta, de peores consequencias que a outra passada.

Desde que cessou a terrivel carnificina de 1914 até hoje, parece que as nações européas só se têm preoccupado com uma nova guerra. Ao passo que esforços apparentes se vêm conjugando em consolidar um periodo de paz duradouro, chegando para isso a ser criado o Instituto de Genebra, a corrida armamentista não cessou um só dia. Cada paiz tem procurado expandir o seu poder bellico, augmentar os seus recursos militares, preparando-se para eventualidades e surpresas. Isso prova, apenas, a falta de confiança existente, e a certeza de que nenhum governo se fia nas promessas de paz dos outros.

Os acontecimentos recentes são de molde a encher o mundo de pavor. A hecatombe de 1914 abriu feridas profundas que ainda hoje estão a sangrar. Não é possivel que os responsaveis pelos destinos das nações já se tenham esquecido das lições que a luta deixou, lições amargas e bem difficeis de serem postas á margem.

Não interessa ao mundo saber a quem cabe a responsabilidade do que vier a acontecer. Interessa ao mundo é que todos os homens reflictam na experiencia dos factos e procurem restaurar a harmonia entre todos os povos, para que a paz não venha a ser um mytho e sim uma realidade bemfazeja para toda a humanidade. Todos os esforços devem ser conjugados nesse sentido. E a confiança universal está depositada na certeza de que as nações envolvidas nos ultimos factos cheguem a um entendimento, capaz de afastar o fantasma hediondo de uma nova carnificina entre os homens.

A "BLAGUE" PERREPISTA

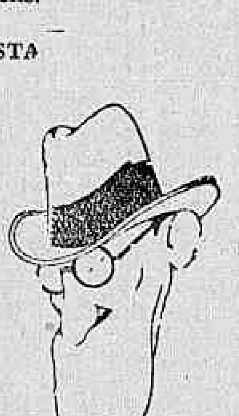

O cidadão boato andou, ha poucos dias, alarmando o paiz. Figura invisivel, ninguem lhe póde pôr a mão em cima. Eis a razão porque o boato faz tropelias de toda a especie. Entre as noticias alarmantes que elle espalhou pela cidade havia uma, segundo a qual fôra descoberto em S. Paulo um vasto plano subversivo.

Os desmentidos mais categoricos não se fizeram tardar. S. Paulo estava em paz e nada havia de anormal no grande Estado bandeirante.

Apesar desses desmentidos, entretanto, um jornal da capital paulista informa que "alguma coisa ia haver". E depois de narrativas ultra-sensacionaes, aquelle orgão accusa os perrepistas de autores da conspiração.

Ora, está ahi uma noticia de fazer rir. Os perrepistas de S. Paulo, chefiados pelos srs. Altinio Arantes, Sylvio de Campos e outros, conspirando para depôr o governo de S. Paulo...

Ninguem póde levar a sério uma conspiração dessa ordem. Derrotados em toda linha nas ultimas eleições, repellidos victoriosamente pela consciencia paulista, desarmados em todos os seus planos tenebrosos de volta ao poder, os perrepistas não se animariam a tentar um movimento visando depôr o governo, num Estado a dois passos da capital do paiz. E, depois, com que elementos efficientes poderiam os antigos donatarios de S. Paulo contar para essa empreitada sinistra?

Com toda certeza, o jornal paulista quiz se vingar do cidadão boato, fazendo "blague"...

DESIGNAÇÕES E DISPENSAS NA AVIAÇÃO NAVAL

O titular da pasta da Marinha, na parte referente a Aviação Naval, assignou hontem, os seguinte actos: Designando o capitão de corveta Alvaro de Araujo, para vice-director da Escola de Aviação Naval; Reynaldo Joaquim Ribeiro do C. Filho, para immediato do Centro de Aviação Naval do Rio de Janeiro; capitães-tenentes Gabriel Brun Moas, para commandante da 1.ª divisão de aviões de combate; Guilherme Fischer Press, para instructor de vôos e chefe do departamento de material da Escola; Dario Cavalcante Azambuja, para instructor de vôos e chefe do departamento do pessoal da Escola Naval; Salvador Corrêa de Sá e Benevides, para instructor de vôo e de estagiarios da Escola; Ruben School Serpa, para instructor de vôo e endoutrinamento naval da mesma Escola; Appolinario Maranhão Buarque de Lima, para instructor de navegação e meteorologia, cumulativamente com as de chefe do departamento do ensino especialisado da referida Escola; Alfredo Maria do Amaral Novaes, para instructor da alludida Escola e o primeiro tenente João Francisco de Azevedo Milanez Filho, para instructor de motores e electricidade da citada Escola.

Dispensando o contra-almirante da reserva de primeira classe, Virginius Britto De Lamare, do serviço de organização da carta de navegação aerea; capitães de corveta Antonio Azevedo de Castro Lima, de vice-director da Escola de Aviação Naval; Alvaro de Araujo, de immediato do Centro de Aviação Naval do Rio de Janeiro e de commandante da 1.ª Divisão de Aviões de Combate; Reynaldo Joaquim Ribeiro Carvalho Filho, de commandante da 4.ª Divisão de Esclarecimento e Bombardeio da Força Aerea da Esquadra e os capitães-tenentes Appolinario Maranhão Buarque de Lima e Carlos da Cruz, de instructores de vôos da Escola de Aviação Naval.

A MISSÃO DO SR. JOÃO ALBERTO EM PORTO ALEGRE

PORTO ALEGRE, 21 (A. B.) — Já não é mais segredo para ninguem aqui o objectivo da viagem do sr. João Alberto ao Rio Grande do Sul. O conhecido chefe revolucionario veiu para encaminhar as primeiras demarches tendentes a conseguir o apaziguamento politico no Rio Grande do Sul. Encontrou, ao que sabemos, certa facilidade em sua tarefa, pois que o general Flores da Cunha, por diversas manifestações, publicas e de ordem particular, se havia mostrado o verdadeiro iniciador desse movimento de congraçamento entre riograndenses. Lembra-se, a proposito, seu ultimo discurso em que o interventor federal faz notar sua vontade de paz, por todos seus actos mais evidentes. Espera-se que a missão do capitão João Alberto, que encontrou forte apoio no sr. Sinval Saldanha, seja em breve coroada de exito. Podemos adeantar que as sympathias geraes do Rio Grande seguem com grande interesse a actuação do capitão João Alberto.

PORTO ALEGRE, 21 (A. B.) — Informações de um parêdro da Frente Unica affirmam que o sr. João Alberto esteve hontem em companhia do sr. Sinval Saldanha em visita ao sr. Borges de Medeiros. O chefe revolucionario foi tratar de assumpto referente á pacificação da familia riograndense. Disse-nos nosso informante que o sr. Borges de Medeiros pediu ao capitão João Alberto que fosse ver o sr. Mauricio Cardoso, hoje, na Granja Carola. Attendendo a essa indicação, os srs. João Alberto e Sinval Saldanha foram áquelle estabelecimento, onde, pelo que se presume, tiveram longa palestra com o ex-ministro da Justiça.

O CAMBIO EM BERLIM

BERLIM, 21 (A. B.) — As cotações do marco, sem garantias, foram hontem, de 40,25 sobre Nova York; 610 sobre Paris; e 59.39 sobre Amsterdam. Em Paris, a libra esterlina foi cotada a 72.60, e o dollar a 15.17.

DIVISÕES AEREAS TRANSFERIDAS PARA A FORÇA AEREA DA ESQUADRA

Ao chefe do Estado Maior da Armada, o ministro da Marinha declarou ter resolvido transferir para a Força Aerea da Esquadra a Segunda Divisão de Aviões de Observação e a 4.ª Divisão de Aviões de Esclarecimento e Bombardeio para a Defesa Aerea do Litoral, cujo commando será exercido, cumulativamente, pelo commando da referida Defesa Aerea do Litoral.

Será Submettido, Hoje, ao Plenario, em 3ª Discussão, o Projecto de Segurança

O novo regime de trabalhos da Camara e as questões de ordem hontem levantadas

POLITICA DO MARANHÃO — DISCUSSÕES ENCERRADAS — A DESPEDIDA DOS EMPREGADOS NA INDUSTRIA E NO COMMERCIO

O projecto de Segurança Nacional deve ser, hoje, submettido á Camara, em terceira discussão.

Segundo ouvimos, nesse ultimo turno a marcha da proposição deverá processar-se com rapidez. A materia já foi amplamente debatida em plenario, estando todos os deputados esclarecidos a respeito dos minimos detalhes da questão.

Espera-se que até quarta-feira proxima esteja concluida a votação do projecto.

Sobre a acta, falou, em primeiro, o sr. Lacerda Werneck, que se reportou aos telegrammas lidos pelo sr. Furtado de Menezes e contrarios ao projecto que apresentou sobre a profissão de engenheiros. Protestou contra a expressão contida no telegramma de "projecto de lei scelerada Werneck".

O sr. Antonio Carlos esclareceu que houve erro de impressão, sendo trocada a palavra Lacerda por scelerada.

Depois, o sr. Mario Chermont formulou restricções á acta, e o sr. Manoel Novaes leu um telegramma de Joazeiro, contestando as asserções do sr. Aloysio Filho sobre factos politicos desenrolados no municipio bahiano.

Por ultimo, o sr. Agenor Monte requereu a inserção, nos "Annaes", de varias paginas do livro do sr. Orris Barbosa sobre a secca do Nordeste.

PROCURADOR DA JUSTIÇA ELEITORAL

No expediente figurou um officio do sr. Armando Prado, communicando haver prestado o compromisso e tomado posse do cargo de Procurador Geral da Justiça Eleitoral.

CRIANDO O ENSINO TECHNICO PROFISSIONAL

O primeiro orador do expediente foi o sr. Vasco Toledo, que justificou da tribuna um projecto de sua autoria criando o ensino technico profissional.

POLITICA DO MARANHÃO

Seguiu-se com a palavra o sr. Carlos Reis, que tratou da politica maranhense protestando contra a prisão do coronel Luis Pereira da Silva, supplente de deputado estadual, prisão essa que, segundo o orador, foi levada a effeito por ordem do interventor federal.

O orador criticou com vehemencia a conducta do interventor Martins de Almeida.

O NOVO REGIME DE TRABALHO DA CAMARA

Entrando-se na ordem do dia, o presidente submetteu ao plenario um requerimento de urgencia do sr. Bergamini, para immediata discussão e votação do projecto que reforma o Codigo Eleitoral.

O sr. Moraes Andrade levantou uma questão de ordem. A Camara iniciava a applicação dos dispositivos regimentaes, em consequencia da ultima reforma, que manda as votações se façam nos tres primeiros dias da semana, sendo os outros destinados apenas ás discussões, a menos que o presidente, com a devida antecedencia, communique ao plenario a existencia de materia urgente dependendo de voto.

Ora, sendo quinta-feira e não tendo havido aquella communicação previa, o sr. Moraes Andrade pergunta se a Camara podia votar o requerimento.

Os srs. Bergamini e Mozart Lago tambem se pronunciam sobre a materia, o mesmo fazendo o sr. Raul Bittencourt.

O sr. Raul Fernandes fala, tambem, para salientar que, em direito parlamentar, a maioria é discricionaria no governo da ordem do dia. Independente de aviso previo da Mesa, poderá haver votações todos os dias, assim o resalva o plenario.

Respondendo a questão de ordem, o sr. Antonio Carlos confirma o ponto de vista do leader da maioria e salienta que a urgencia prefere outras materias e dispensa todas as formalidades regimentaes, menos a questão do "quorum".

Deste modo, o requerimento do sr. Bergamini ia ser votado.

A REFORMA DO CODIGO ELEITORAL

Em seguida o presidente annuncia o pedido de urgencia do sr. Bergamini, para que seja discutido e votado, em 3.° turno, o projecto que reforma o Codigo Eleitoral. O requerimento é dado como rejeitado. A verificação solicitada confirma a rejeição: — 118 votos contra e 26 a favor.

O "JETTON" DE PRESENÇA

O sr. Bergamini, logo após, levanta uma questão de ordem: — nos dias destinados ás discussões (quinta, sexta e sabbado) os deputados ausentes perdem o "jetton" de presença?

O sr. Antonio Carlos declara que nesses dias não haverá desconto, conforme dispõe o Regimento.

A DESPEDIDA DE EMPREGADOS

O sr. Antonio Carlos annuncia, logo depois, a 2.ª discussão do projecto n. 125, de 1935, regulando a despedida dos empregados da industria e do commercio.

Lidas varias emendas apresentadas ao projecto, o sr. Joaquim Meynick occupou a tribuna, falando longamente sobre a proposição.

A seguir, a discussão foi encerrada, indo o projecto á Commissão, em virtude de emendas.

DISCUSSÕES ENCERRADAS

Por ultimo, foram encerradas as discussões dos seguinte projectos: — 3.ª discussão do projecto n.° 116, de 1935, autorizando a adquirir, por intermedio do Ministerio da Agricultura, os terrenos onde está a Estação Experimental de Criação de Lages;

3.ª discussão do projecto n.° 155-A, de 1935, mandando effectivar e promover ao posto de primeiros tenentes, os segundos tenentes commissionados do Corpo de Fuzileiros Navaes;

1.ª discussão do projecto n.° 136-A, de 1935, dispondo sobre a nomeação de depositarios de bens penhorados, nas execuções judiciarias paralyzadas por ter sido sujeita á apreciação da Camara de Reajustamento;

Discussão unica do parecer n.° 22, de 1935, approvando o acto do Tribunal de Contas que recusou registro ao contrato celebrado pela E. F. Noroeste do Brasil com a Empresa de Annuncios Noroeste.

O CAMBIO EM LONDRES

LONDRES, 21 (U. P.) — A' abertura hoje do mercado internacional de cambio, o dollar era vendido a 4,75.75 e o franco francez a 72.

NO ITAMARATY

O ministro das Relações Exteriores recebeu communicação da embaixada da Belgica de que os Serviços Commerciaes do Ministerio dos Negocios Estrangeiros e do Commercio Exterior daquelle paiz terá um "stand" na Exposição Universal e Internacional de Bruxellas, a inaugurar-se em abril proximo, cujos serviços collocam ao alcance immediato dos visitantes do grande certame.

Solicita a embaixada a divulgação dessa resolução dos Serviços referidos afim de que seja conhecida de todo o commercio interessado no intercambio belga-brasileiro.

Independente do "stand" mencionado, os Serviços Commerciaes do Estado belga são situados em Bruxellas, rue des Augustins, 15.

— O dr. José Carlos de Macedo Soares, ministro das Relações Exteriores, recebeu, hontem, os srs. deputados Godofredo Vianna, professor Aloysio de Castro, dr. Leleis Horta, e Augusto Pinto Chaim, vice-consul do Brasil em Glasgow, que se apresentou por ter chegado a esta capital.

NO MINISTERIO DO TRABALHO

Estiveram no gabinete do ministro do Trabalho, em conferencia com o sr. Agamemnon Magalhães, os deputados, srs. Ascanio Tubino, Gaspar Saldanha, Pedro Rache, Humberto Moura, Pedro Camara, Soares Filho, Negrão de Lima, Fernandes Tavora, Acyr Medeiros, Hugo Napoleão e Lacerda Werneck e o sr. Annibal de Toledo, ex-deputado.

— Hontem, quinta-feira, dia destinado pelo sr. Agamemnon Magalhães, ministro do Trabalho, á audiencia dos representantes dos Syndicatos, attendeu s. ex. as directorias dos seguintes: Syndicato dos Vidreiros, Syndicato dos Marceneiros Navaes, Syndicato dos Empregados em Fabricas de Calçado, Syndicato dos Operarios em Fabrica de Tecidos de Bagé, Syndicato dos Chauffeurs de Santos, e o grupo dos dissidentes do Centro dos Operarios e Empregados da Light.

— Realizou-se, hontem, no gabinete do ministro do Trabalho a entrega da respectiva carta ao Syndicato dos Leiloeiros desta capital.

Compareceu a directoria da nova agremiação. Usou da palavra um dos seus componentes, saudando o sr. Agamemnon Magalhães, que agradeceu.

Após o acto, permaneceram, durante algum tempo, os representantes do Syndicato dos Leiloeiros em palestra com o titular da pasta do Trabalho.

— Esteve, hontem, no Ministerio do Trabalho em conferencia com o sr. Agamemnon Magalhães, o secretario da Agricultura do Estado do Pará. Entre outros assumptos, tratou-se nessa conferencia da organização do Instituto de Castanha e da Borracha, que está sendo examinada, desde algum tempo, no Ministerio.

PORQUE NÃO TERA' APPETITE?

Toda a pessoa enferma envolve um problema. Não se preoccupe, porém... uma appetitosa sopa ou um saboroso pudim de Maizena Duryea e o doente comerá com avidez. A Maizena Duryea, facilmente assimilavel em 2 ou 3 minutos, permitte variedade que aviva o appetite e provê elementos vitaes que dão força aos musculos e renovam as cores roseas ás faces descoloridas. Experimente-a para os seus enfermos, e escreva-nos pedindo remessa Gratis de nosso livro de cozinha.

MAIZENA DURYEA

GRATIS

MAIZENA BRASIL S. A.
Caixa Postal 2972 - São Paulo
Remetta-me GRATIS seu livro 700 4
NOME.......
RUA.......
CIDADE.......
ESTADO.......

RADIO

RADIO CRUZEIRO DO SUL DO RIO DE JANEIRO

A's 8.30 horas — Jornal Synthetico da Cruzeiro do Sul.
A's 9 horas — Intervallo.
A's 10.30 horas — O mais gentil Programma do Rio de Janeiro.
A's 11.30 horas — Boletim Informativo.
A's 12 horas — Musica seleccionada.
A's 13 horas — Intervallo.
A's 18 horas — Radio Appetitivo.
A's 19 horas — Programma que a todos interessa.
A's 19.30 horas — Programma Nacional.
A's 20 horas — Carlos Galhardo.
A's 20.15 — Orchestra Columbia — Foxes.
A's 20.30 horas — Yole Rhodes — Radiolettes.
A's 20.45 — Regional — Pixinguinha e seu conjunto.

REDE VERDE-AMARELLO

A's 21 horas — PRB 6 — São Paulo — Programma Nemo.
A's 21.15 horas — PRB 6 — São Paulo.
A's 21.30 — PRD 2 — Moreira da Silva — Regional.
A's 21.45 — PRD 2 — Orchestra Typica Argentina Juan Rasso-Andanuy.
A's 22 horas — Nair Castro Leal — Bell Daun.
A's 22.15 — Trio de Violinos — Blois, Celio e Diniz.
A's 22.30 — B. B. Teixeira — Francisco Mignone.
A's 22.45 — Orchestra de Cordas.
A's 23 horas — Boa noite... até amanhã.

RADIO OFFICINA AVILA
concertos de radios: automovel proprio para attender dia e noite. Tel. 3-3129.
RUA DO CARMO, 8

Para reparar com urgencia as linhas telephonicas da fortaleza de Anhatomirim

O ministro da Marinha, em officio dirigido, hontem, ao seu collega da pasta da Viação, solicitou providencias no sentido de serem reparadas, com urgencia, as linhas telegraphicas e telephonicas existentes na fortaleza de "Anhatomirim", no Estado de Santa Catharina, por serem de grande utilidade para o serviço de communicações entre o commando da referida fortaleza e as autoridades em geral.

Nomeado escrivão de inquerito

Foi nomeado escrivão de um inquerito policial militar, o 1º tenente Haroldo Antunes Pereira Pinto.

VIDA MUNDANA

ANNIVERSARIOS

Fazem annos hoje:

As sras.: Aida Grassi Sereno, Isaura de Souza Carvalho, as senhorinhas Eulalia Pereira Passos, Manoelita da Silva Costa, Helena Goulart de Andrade e Gonçalina de Abreu Schilling; o nosso confrade deputado M. Paulo Filho; os drs. Placido Teixeira de Mello Moraes e Armenio Jouvin; o sr. Amantino Camara; o dr. Arthur Orofino La Porta.

Fizeram annos hontem:

Senhorinhas: Olga, filha do dr. Corrêa da Costa; Lou, filha do dr. Rodolpho Barbosa; Maria de Lourdes, filha do dr. Alberto Magalhães de Oliveira; Hollanda, filha do dr. Adoasto Godoy; Dulce, filha do sr. José Rodrigues Filho; Alda, filha do sr. João Florencio da Silva; Marcia Alves Botelho, funccionaria da Imprensa Nacional.

Senhoras: viuva dr. Nilo Peçanha; viuva dr. Urbano Santos, d. Eliza Serrão Alves Amorim, esposa do sr. Leopoldo Cardoso Amorim; Nair Telles dos Santos, esposa do sr. Raul Pitanga dos Santos.

Senhores: dr. Antonio Campineiro Rodrigues, dr. José Duarte Rocha, dr. Sabino Theodoro, dr. Ary de Azevedo Franco, juiz de Direito desta capital; Antonio Alves Costa, estudante, filho do desembargador Odylo Costa; marechal José Caetano de Faria, tenente-coronel dr. Ernani Corrêa, Joaquim C. Lobo, Francisco de Regueppe, Plinio Barros Vidal, Noel de Carvalho Filho, José Ortiz Monteiro Pato, academico de medicina.

— A data de hoje regista a passagem do anniversario natalicio do sr. Alvaro Alves de Almeida Novaes, antigo e estimado funccionario da Imprensa Nacional.

Vê passar hoje a data do seu anniversario natalicio o joven Fernando Rodolpho, applicado alumno do Collegio Sylvio Leite e filho dilecto do sr. Rodolpho José de Souza, commerciante de nossa praça.

— Festejou ante-hontem, o seu anniversario natalicio, sendo por esse motivo muito cumprimentada, a senhorita Lavinia da Silva Attademo, filha do dr. Alberto Attademo e sobrinha do scientista e conhecido clinico dr. Rubens Silva.

Ministro Marechal José Caetano de Faria — Transcorreu hontem o anniversario natalicio do sr. marechal José Caetano de Faria, ministro aposentado do Supremo Tribunal Militar e ex-titular da pasta da Guerra.

Esse acontecimento deu ensejo a que a residencia do illustre e respeitavel soldado, que é, sem favor, considerado um orgulho de sua classe, pelos relevantes serviços prestados ao Exercito e ao paiz, se enchesse de numerosos amigos, commandados e subordinados que foram levar-lhe abraços de felicitações.

— Faz annos hoje a gentil menina Evazinha, filha do sr. Pedro Bernardo de Araujo e de sua esposa, a senhora Badora Guedes de Araujo.

HOMENAGENS

Clovis Bevilaqua — O Centro Oswaldo Spengler promoverá, no dia 28 do corrente, ás 17 horas, na Faculdade de Direito, uma significativa homenagem a Clovis Bevilaqua.

O illustre homenagendo fará, por essa occasião, uma conferencia sobre: "O momento juridico no mundo e perspectivas de direito brasileiro".

A Livraria Freitas Bastos associou-se a esta justa homenagem e organizará uma exposição de toda a notavel obra do eminente codificador brasileiro.

DIPLOMATICAS

Deverão chegar ao Rio, no "Cap Arcona", hoje, ás 9 horas da manhã, os srs. drs. A. G. de Araujo Jorge, embaixador do Brasil no Chile; e Lafayette de Carvalho e Silva, nosso ministro no Paraguay. O primeiro desses agentes diplomaticos vem da Allemanha, onde desempenhou as funcções de ministro plenipotenciario, havendo sido, recentemente commissionado nas de embaixador em Santiago; o segundo procede da Noruega, de onde acaba de ser transferido para Assumpção.

PROCLAMAS

No Registo Civil da Quinta Pretoria Civel, Freguezia do Engenho Velho, estão se habilitando para casar:

Luiz de Carvalho França, com Marina Vidal de Barros; Elvdio Felix da Silva, com Adolphina da Annunciação; Eugenio Menescal Conde, com Gabriela Lopes Alves; Alcides Cicero da Silva, com Hilda Bardales da Silva; Dulcelino Fortunato de Mendonça, com Aida Pimentel; Oswaldo Silva Marques, com Durvalina Cobradinha da Costa; Eugenio Antonio de Carvalho, com Alcina Abrantes; Luiz Valente de Andrade, com Claydé Bello Galvão; Heitor Ferreira da Silva, com Neusa Alves; Boris Grecovs, com Marina da Silva Amorim; Darcy Dionysio de Souza, com Isaura Fernandes de Souza; Julio Babaleiro Martinez, com Luzia Gonzalez Perez; José Tavares Jorge, com Maria Rosa; Ormil Sen Pereira, com Maria de Lourdes, Adalméa Manoel Pereira de Souza com Leonora de Felippe; Amando Roque Fernandes, com Marilia de Carvalho Pedreira; dr. José Garcia Lopes, com Isette Fonseca, Virgilio Euzebio Cesario, com Elza Rodrigues; Christovão Quintanilha, com Iracema Peixoto; João Edmundo Moreira de Vasconcellos, com Altair de Oliveira; dr. João Moreira de Moura, com Iracema Pacheco; Luiz Santoro, com Magdalena Cupello; José dos Reis, com Isaura dos Anjos Pereira; Alvaro Rollemberg da Cruz, com Zilda Monteiro; Alexandre José Taveira, com Anna Pereira de Jesus, Imberê Guimarães, com Ilosa Jorge; José Cordeiro Ramos, com Odette Duarte da Cunha; Gilberto Prado Lemos, com Armenia Stoll Pratagy; dr. Themistocles Tupynambá da Rocha, com Albertina Baptista da Silva; Waldemar Vieira de Mello, com Leonor Silva.

FESTAS

A directoria do Sport Club Casas Pernambucanas, para gaudio dos seus associados e exmas. familias promoverá no proximo domingo, dia 31 do corrente, na aprazivel ilha de Paquetá, um pic-nic, o primeiro desde a sua fundação, tendo para isso já reservado um pittoresco local.

Dado o interesse que vem despertando tão feliz iniciativa, é de esperar franca animação e cordialidade, para maior engrandecimento do Sport Club Casas Pernambucanas.

O serviço de buffet será irrepreensivel e uma excellente jazz-band foi contratada para animar as dansas no decorrer do mesmo. Os srs. associados deverão procurar os respectivos convites na Secretaria.

— **Tijuca Tennis Club** — O Departamento Social do Tijuca Tennis Club fará realizar, sabbado proximo, em proseguimento ao programma de festas deste mez, uma elegante reunião dansante das 21 a 1 hora. As dansas, que se realizarão no gymnasio de sports, terão o concurso da jazz-band de Napoleão Tavares, da Radio Mayrink Veiga. Domingo, 24, das 16 ás 18 horas, o Tijuca Tennis Club offerece aos filhos dos seus associados uma animada festa dansante infantil.

— **Club de São Christovão** — Reiniciando seu programma de festas, o Club de São Christovão fará realizar, domingo proximo, uma domingueira, com o concurso de excellente orchestra.

Para essa festa a secretaria communica aos srs. socios que não haverá convites, sendo assim inutil qualquer solicitação nesse sentido.

O ingresso dos associados será feito na forma do costume, sendo o traje de passeio.

— **Fluminense Football Club** — Promette alcançar o mais completo successo a interessante matinée infantil que o Fluminense Football Club vae promover no proximo domingo, ás 17 horas. O quadro infantil do tricolor está animadissimo e espera, com a maior alegria, essa festa.

Conforme está annunciado, o Departamento Social organizou para este mez um "cock tail dansante", no terraço do Casino Balneario Atlantico, no dia 31.

— **America F. C.** — O Departamento social do America F. C. fará realizar, no proximo sabbado, dia 23, ás 20 1|2 horas, um sorvete dansante, que está despertando vivo interesse no quadro social do elegante club da rua Campos Salles.

— **Gymnastico Portuguez** — Promette revestir-se de exito a tarde-noite-dansante que o velho Gymnastico Portuguez fará realizar nos salões do Automovel Club, no proximo domingo, das 19 ás 23 horas. Para animar as dansas foi contratada conceituada orchestra. Traje de passeio.

— **Club de Regatas do Flamengo** — A direcção social do Club de Regatas do Flamengo em proseguimento ao programma organizado, fará realizar, no proximo domingo, das 20 ás 23 horas, mais um dos jantares-dansantes a que os associados do rubro-negro dão sempre grande realce e brilhantismo.

O traje permittido para as dansas e cavalheiros é o de passeio. Os socios aspirantes não terão ingresso.

ENFERMOS

Sra. Pereira Notini — No hospital da Fundação Gaffre-Guinle, á rua Mariz e Barros, onde se acha internada, foi hontem submettida á delicada intervenção cirurgica a sra. d. Maria Carolina de Abreu Notini, esposa dilecta do sr. Antonio Pereira Notini, do nosso alto commercio.

A operação, que se realizou ás 11 horas, com exito completo, foi praticada pelo illustre operador patricio dr. Augusto Paulino Filho, sendo plenamente satisfatorio o estado geral da enferma.

LUTO

FALLECIMENTO

Falleceu hontem, nesta capital, o coronel da arma de veterinaria Carlos Amadeu de Carvalho, director do Instituto Geographico Militar e professor do Gymnasio Arte e Instrucção. O enterro sairá hoje, ás 9 horas, para o cemiterio de Jacarépaguá, da residencia da familia, á rua Coronel Rangel n. 221, Cascadura.

MISSAS

Ministro Agenor de Roure — O Tribunal de Contas manda celebrar, na proxima segunda-feira, 25 do corrente, ás 9 1|2 horas, no altar de Nossa Senhora das Dôres, da egreja da Candelaria, missa por alma do ministro Agenor de Roure.

Marino Torres de Carvalho — Será celebrada, hoje, ás 9 horas, no altar-mór da matriz da Candelaria, missa de 7º dia pelo fallecimento do sr. Marino Torres de Carvalho, alto funccionario do Banco Boa-Vista.

NA GRIPPE
só leite dá resistencia

NOITES INCOMPARAVEIS
são as que se passam no delicioso ambiente de ar purificado e refrigerado do
CASINO BALNEARIO DA URCA
Interessantes numeros de music-hall pelas melhores artistas americanas e européas
DIARIAMENTE —
JANTARES DANSANTES

GESSY e a belleza dos seus dentes

A belleza e saúde de seus dentes, a garantia de sua saúde geral, pódem ser entregues, confiantemente, ao Creme Dental Gessy, porque:

1.º Gessy contém leite de magnesia, o anti-acido preconizado ha 30 annos pela sciencia; 2.º combate o tartaro, as caries e a pyorrhea; 3.º alveja, sem desgastar o esmalte; 4.º neutraliza os acidos e fermentações sem prejudicar a mucosa; 5.º fortalece os dentes.

Gessy, tres vezes ao dia, responderá pela belleza e saúde de seus dentes.

CONTEM LEITE DE MAGNESIA

THEATRO

COMEÇA SEGUNDA-FEIRA A TEMPORADA DOS ESTUDANTES NA CASA DO CABOCLO

Dina Marques, da "Casa do Caboclo"

A Casa do Caboclo vae de vento em pôpa no theatro Phenix. Se o Duque pensa em mudar o seu cartaz mais frequentemente do que na praça Tiradentes é porque a lotação agora é muito maior.

Uma idéa magnifica acaba de ter o intelligente criador do nosso theatro regional; a instituição da temporada dos estudantes na Casa do Caboclo.

Já na proxima segunda-feira, 25, teremos os espectaculos dedicados tanto na 1ª como na 2ª sessão, aos estudantes da 1ª série da Faculdade de Medicina, obedecendo a um programma organizado depois de sorteadas todas as séries de todas as Faculdades, Instituto de Musica e Instituto de Educação, antiga Escola Normal. Assim, estão convidados, segunda-feira, 160 estudantes, do 1º anno de medicina, sendo 80 em cada sessão, só precisando para isso, a apresentação da carteira de matricula, á porta do theatro, para o ingresso nas varandas. Hoje repete-se em matinée e á noite "Perfume da matta".

PORQUE O NOSSO PUBLICO CONFIA NO THEATRO ESCOLA

O INICIO DA SUA TEMPORADA DE INVERNO

E' com a maisc justa razão que o publico carioca confia e tem prestigiado com a sua presença, a iniciativa patriotica do Theatro Escola que é o modelo impeccavel da verdadeira formação cultural da scena brasileira, até ha pouco de alicerces tão abalados.

E confia ainda porque sente que em torno da bandeira desfraldada por Renato Vianna, num impulso de amor patrio, se congregam todas as intelligencias acordadas deste paiz de sonhos...

Porque, não negar, o Theatro-Escola era uma necessidade que se impunha em nosso meio artistico.

Agora mesmo, depois de sua experiencia inicial, novos impulsos lançam, para destinos mais solidos, essa instituição singular que encerra a maior de todas as realizações artisticas levadas a effeito entre nós.

Grupo de intelligencias e de lutadores que querem fazer do nosso theatro um motivo de orgulho da nacionalidade, os que formam, com Renato Vianna á frente, o Theatro Escola, mostram o que a força de vontade, de mãos dadas com o mais puro idealismo, póde construir.

E já o mostraram sobejamente com os louros colhidos na experiencia triumphante do anno passado e mostrarão, mais ainda, com a temporada a se iniciar em 16 de abril proximo, que será aberta com a peça suggestiva de Renato Vianna, "Deus", replica á debatida these sustentada por "Sexo", os tres actos mais discutidos do nosso theatro.

Estreando em plena semana santa, nenhum outro original se poderia apresentar com as credenciaes de "Deus", para reinicio das actividades do Theatro Escola. E' um trabalho forte, cheio de vigor, que impressiona profundamente pela fórma da sua dialogação e pela psychologia das suas situações, sendo certo que constituirá o grande assumpto do momento theatral.

AS ESPERADAS PRIMEIRAS DE HOJE NO RECREIO

"EVA QUERIDA" SERA' REPRESENTADA PELO MELHOR CONJUNTO DE REVISTA

Itala Ferreira

Vae ser hoje, finalmente, levada á scena no theatro Recreio, em primeiras representações a revista "Eva Querida", de Freire Junior e Miguel Santos. Peça escripta cuidadosamente pelos dois festejados autores que souberam aproveitar para o novo original quadros de actualidade e engraçadissimos.

Tiveram como objectivo os applaudidos homens de theatro proporcionar ao nosso publico um espectaculo attraente dentro de ambiente onde a verve realcará na sua mais feliz expressão e a belleza dos diversos quadros apparecerá num requintado gosto, através a curiosa figura de Alda Garrido, a insinuante "estrella" que hoje estréa cheia de enthusiasmo; de Itala Ferreira a perturbadora actriz; de Zaira Cavalcante, a artista de temperamento sereno e de Eva Todor, a garota que com a sua graça natural sabe dar vida as representações.

Se não bastasse isso teriamos ainda Henriqueta Romanita a silhueta galante que com os quatro comicos de qualidade de João Martins, Leopoldo Prata, Henrique Chaves e J. Figueiredo, juntamente com João Fernandes e Pedro Dias completam o "leader" tambem de revista.

João de Deus ensaiou toda a peça, reservando para o punhado gracioso de "girls" que enfeitam os espectaculos do Recreio uma marcação animadissima fazendo dessa fórma apparecer deante dos olhos do publico varios grupos de raparigas formosas.

O bailarino Decio Stuart deleicirá com Eva Todor, a platéa carioca que já muitas vezes o tem ovacionado, interpretando dois interessantes "ballets". A musica mais agradavel e moderna ouviremos hoje, no Recreio em "Eva querida".

Amanhã, haverá ás 16 horas, "matinée" da mocidade, com os preços reduzidos.

O COMMENTARIO DA NOITE

Diz a reclame do Recreio que a "estrella" Alda Garrido estréa hoje, no Recreio, cheia de enthusiasmo.

— Ella não tem mais edade para isso, commenta o actor Edmundo Maia.

Serviço de dia do D. P. E.

Estão de dia, hoje, ao Departamento do Pessoal do Exercito, o escrevente, Luiz Eugenio Cavalcante e soldado João Lourenço dos Santos.

Appreensão de um motor electrico em casa de penhores

O 3º delegado auxiliar dr. Democrito de Almeida fez apprehender na casa "Liberal", um motor electrico, marca Singer furtado e empenhado pelo individuo Americo dos Santos, que está respondendo a processo na delegacia do 13º districto.

A Allemanha Vê no Serviço das Armas Apenas o Meio de Defender Suas Fronteiras

(Continuação da 2ª pag.)

BERLIM, 21 (A. B.) — O jornal "Voelkischer Deobachter" publica um artigo assignado pelo general Von Blomberg, ministro da Defesa Nacional, sobre a lei de serviço militar obrigatorio, proclamada no dia 16 do corrente mez. Diz o articulista:

"Quando, o "fuehrer" e Chanceller confiou a defesa da honra e da segurança allemã, ás mãos da nação allemã, fel-o como coroamento de um desenvolvimento que se vinha operando publicamente, de modo que não póde ter havido surpresa para ninguem. O desenvolvimento dessa actuação tem sua base na nação que, apesar das perdas soffridas com a guerra e do desmoronamento do após-guerra, revela uma força que nada póde destruir, além do resultado de uma oppressão causada pelo Tratado de Versailles. A joven geração de um paiz que conseguiu defender sua honra numa guerra contra o mundo inteiro e quer servir sob as armas, encontrou-se deante de portas fechadas.

Por toda parte ella encontrava cartazes com a palavra "Prohibido", de modo que o fervoroso desejo desses excluidos tomou dimensões de uma acção politica e assumiu as proporções do clamor de uma nação, ao qual foi impossivel permanecer impassivel.

Essa aspiração apaixonada tomou corpo e alma do Reich de Adolf Hitler. Seria falso acreditar que a reintegração no serviço militar obrigatorio attinge em primeiro logar o exercito e seus interesses. Em nenhuma nação o pensamento de Scharnhorst, de que os habitantes de um Estado são seus defensores naturaes, está tão arraigado quanto no coração e na consciencia da nação allemã, como a historia prova, desde seculos.

A Constituição do Exercito depende de uma harmonia entre as condições nacionaes e as condições sociaes, recebendo sua vida da fonte das forças latentes militar e do sangue. A transição do combatente profissional ao soldado do serviço militar obrigatorio corresponde profundamente á natureza allemã, pois que o povo aqui sempre sentiu-se o defensor natural do paiz. Por isso mesmo tem sido para elle uma posição intoleravel não poder cumprir com uma das mais nobres obrigações do homem livre.

A Allemanha vê no serviço das armas apenas e unicamente o meio de defender suas fronteiras. A historia ensina que o Exercito, como elemento de conquista, tem outras caracteristicas. Além disso a Allemanha sempre viu no serviço militar obrigatorio a Escola da Nação, onde o povo se exercitava para a disciplina e a camaradagem nas praticas communs. Foi ahi que se formou o caracter do moço allemão. A futura geração se mostrará digna do espirito dos seus antepassados e econtrará no Exercito o logar onde se cultiva o espirito nacional-socialista, o qual fez da nação uma verdadeira communidade.

O futuro Exercito não conhecerá mais os privilegios antigos. Assim, a educação superior ali recebida não dará direito, como pelo passado, á abreviação do tempo de serviço. Unicamente o caracter do soldado e seus esforços disporão sobre o futuro. A resolução viril do chanceller libertou o caminho para o cumprimento real daquillo que traz ainda a assignatura do nosso veneravel marechal presidente, que foi Hindemburgo; "O serviço do Exercito é uma guarda de honra á nação allemã".

Estou certo de que o Exercito continuará a ser digno da confiança que nelle collocamos e permanecerá fiél ao juramento que o liga, para vida e para a morte a Adolf Hitler, o criador da Nova Allemanha."

A França Accusa a Allemanha Perante a Liga

O TEXTO DO TELEGRAMMA DO SR LAVAL

PARIS, 21 (U. P.). — O texto official do telegramma do sr. Pierre Laval, ministro dos Negocios Estrangeiros da França, endereçado ao secretario geral da Liga das Nações, sr. Joseph Avenol e á Liga das Nações, é do seguinte teor: "Por um decreto dado a conhecer no dia 16 de março aos embaixadores da Grã-Bretanha, da França, da Italia e da Polonia e publicado no mesmo dia, o governo da Allemanha resolveu restabelecer em todo o territorio do Reich o serviço militar obrigatorio geral e reorganizar o exercito allemão em doze corpos com trinta e seis divisões.

As autoridades allemãs, alguns dias antes, tinham tornado publica a criação da aviação militar allemã. Em qualquer dos dois casos o governo allemão repudiou deliberadamente, por um acto unilateral os compromissos contratuaes inscriptos em um tratado assignado pela Allemanha. Ingressando na Liga das Nações, da qual permanecerá como membro até a expiração do prazo de dois annos a datar de sua notificação em 21 de outubro de 1933 a Allemanha, em obediencia ao preambulo do pacto assumiu o compromisso de respeitar escrupulosamente todas as obrigações estipuladas nos tratados, em suas mutuas relações com os povos organizados.

Nessas circumstancias e considerando que, de conformidade com os termos do paragrapho segundo do artigo decimo primeiro, todos os membros da Liga têm o direito de chamar a attenção do Conselho para todas as circumstancias de natureza a affectar provavelmente as relações internacionaes e que ameacem perturbar a paz e o bom entendimento entre as nações, do qual depende a paz, o governo francez tem a honra de informar o Conselho acerca da situação criada pela attitude do governo allemão.

Ante a gravidade da questão criada pela iniciativa da Allemanha, tenho a honra de solicitar de vv. ss. a convocação de uma sessão extraordinaria do Conselho afim de que sejam examinadas as causas desta solicitação.

Queiram aceitar os protestos de minha alta consideração. — (a.) Pierre Laval".

A Banda de Musica do Corpo de Bombeiros da Bahia, Nesta Capital

UMA VISITA DE CORDIALIDADE

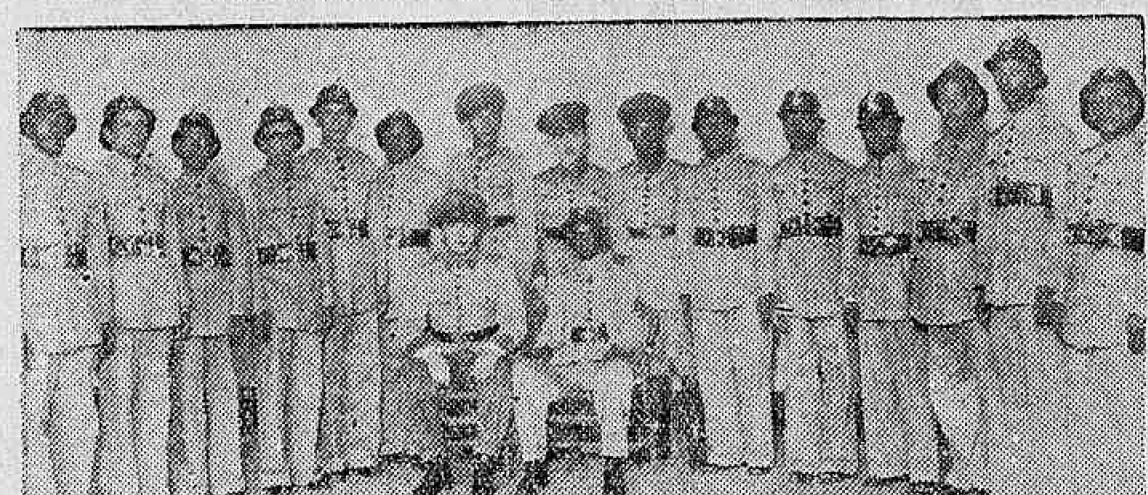

Uma commissão de musicos do Batalhão de Guardas, composta dos maestros Manoel B. de Sena, Manoel Gonzaga da Costa, João Thomaz e Moacyr dos Reis, em nome da banda de musica daquelle batalhão, visitou hontem, a banda de musica do Corpo de Bombeiros da Bahia, que aqui veiu para tomar parte na Semana Musical e está acantonada no quartel do Regimento de Cavallaria da Policia Militar.

A commissão visitante foi recebida pelo contramestre da banda dos Bombeiros bahianos, 1º sargento Alvaro Silva e diversos musicos daquelle conjunto e se mantiveram em amistosa palestra durante mais de uma hora.

Os valorosos maestros da terra de Ruy Barbosa, quando agradeciam a visita dos seus collegas cariocas disseram: "estamos encantados com a fidalguia e carinhos com que temos sido tratados pelas autoridades e povo carioca. A todos os nossos sinceros agradecimentos."

Com o Magro, Que é Quasi Gordo

Stan Laurel: Um homem que surpreende --- "Fra Diavolo" e "Babes In Toyland" --- Chaplin, Meio-Mytho -- Garbo -- Geographia -- Uma gentileza

De Waldemar Torres

(Especial para o DIARIO CARIOCA)

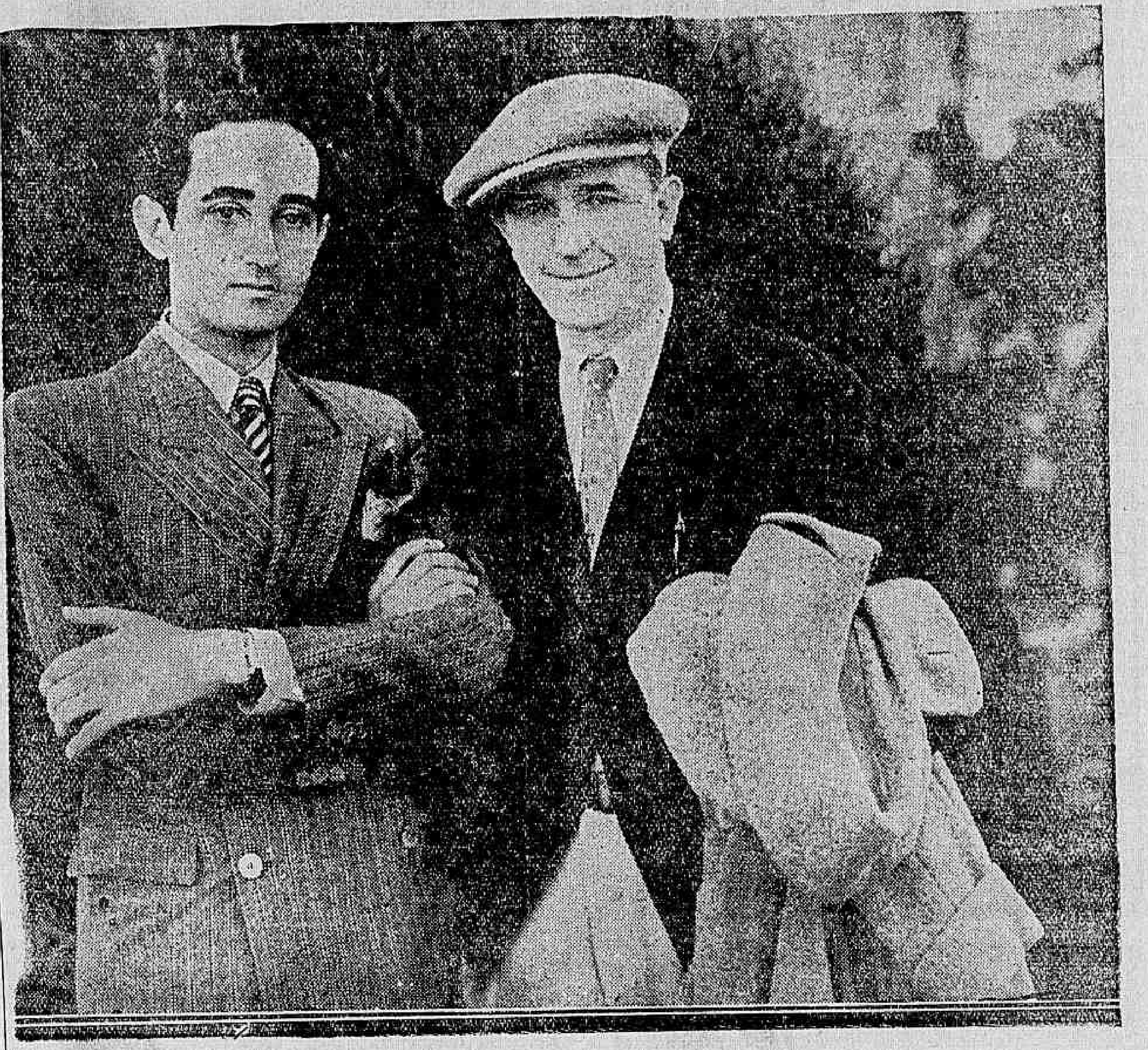

Waldemar Torres, da publicidade da Metro no Rio, ao lado de Stan Laurel, nos estudios de Hal Roach, em Hollywood

— Baby não está, mas você poderá conhecer Laurel.

Baby era, naturalmente, Oliver Hardy, que eu vira na platéa do "El Capitan", no dia anterior, assistindo Billie Burke e Roger Prior na peça "Her Mester's voice".

Aceitei a indicação de Cohen, o "publicity-man" dos studios de Hal Roach e fui para o camarim do Magro.

Laurel estava com a esposa. Não tem o ar aparvalhado que mostra nas comedias e não coça a todo instante a gaforinha, como nas situações difficeis dos celluloides que faz de sociedade com o rotundo Oliver Hardy, que eu, não sei porque, é mais conhecido em Hollywood por Baby... Tambem não chora fininho, como faz nas comedias — e sorri, sorri muito e é todo attenção, todo gentileza, quando se lhe fala.

Laurel foi pra mim uma surpreza. Eu esperava vêr um homem mais ou menos tolo, trocando com o visitante um displicente "How do you do" — e dali a pouco dar a entender que estimaria se o deixassem em paz. Ao contrario, Stan Laurel é quem procura entrevistar os que o procuram, é quem estende a palestra, é quem se mostra grato...

— Eu e Baby estamos um pouco cançados das pequenas comedias e provavelmente dentro de algum tempo só trabalharemos em longa-metragem, disse-me elle. Fomos muito felizes com "Era Diavolo" e estamos satisfeitos com o exito de "Babes in Toyland". Esse nos parece o genero ideal: bom humor, musica e montagem.

— Vi o film no "Astor", de Nova York, informei eu, e espero vel-o mais uma vez aqui em Hollywood.

— "Babes" ainda está no "Astor", continuou — uma prova de que agradou. Isso é uma grande alegria para nós, naturalmente. O film deu muito trabalho: precisa agora fazer jús aos esforços que nos exigiu...

Mrs. Laurel serve um licor, Laurel offerece cigarros e em seguida faz perguntas. Perguntas. Pergunta se continúa grande a popularidade de Chaplin, no Brasil. Digo-lhe a verdade: que o grande comico continúa desfrutando popularidade inconfundivel isso em grande parte á sua boa politica de produzir pouco e bom...

— E não podia deixar de ser assim, diz Laurel. Chaplin é independente e é feliz no que decide fazer. Conheço-o bem. Como sabe comecei ao seu lado. Elle bem merece a classificação de "genio", a que aliás está acostumado.

— Não consegui vel-o ainda em Hollywood...

— E difficilmente o verá. Nos ultimos annos Chaplin pouco frequenta a sociedade. Hollywood tem um mytho: Greta Garbo, que eu já desisti de ver pessoalmente. E tem um meio-mytho, que é Chaplin, que afinal sempre apparece em publico, embora poucas, bem poucas vezes...

Mrs. Laurel interrompe o nosso dialogo para dizer que o marido pode desistir de ver pessoalmente a Garbo, mas que ella não morrerá sem ver a esphinge de Stockolmo.

Rimos e Laurel reponta com uma piada cuja traducção é impossivel e que só pode ser compreendida por quem observou certas figuras e cousas de Hollywood.

Passámos pouco depois a falar de viagens. Laurel faz referencia á viagem que Hal Roach fez á nossa terra, em 1932.

— Nesse mesmo anno eu e Baby estivemos na Europa. De Londres fomos a Paris, onde fomos muito felizes. Estavamos decididos a estender as férias e dar um pulo á America do Sul, suggestionados pelo enthusiasmo de Roach, quando o trabalho nos chamou.

Observo-lhe que é espantoso com a gente de Hollywood, tão acostumada a viagens á Europa, esquece a America do Sul.

— A distancia e a falta de navios rapidos são os motivos desse "esquecimento" — sublinhou Laurel. O artista de cinema não dispõe de muito tempo e pode ir á Europa em navios rapidos e confortaveis. Para a America do Sul, só de avião. Seria o nosso modo de transporte, se fossemos, e é bem provavel que o façamos algum dia.

— Acabo de ler que estão tratando de abreviar a viagem aerea entre Miami e o Rio. Isso será esplendido. Apenas nesse caso, se eu tiver a opportunidade de fazer a viagem, eu perderia a opportunidade de ver certos pontos interessantes. Em compensação, entretanto, poderia conhecer o Amazonas, sobre o qual já li trechos curiosissimos. Lembro-me, por exemplo, da descripção que o infeliz De Pinedo fez a respeito da travessia memoravel...

— No Brasil vocês poderiam fazer "personal appearances" no Rio e em São Paulo...

— ... e em Recife e Porto Alegre, accrescentou Laurel com grande espanto de minha parte.

Laurel percebeu a surpreza que experimentei quando elle citou a Veneza brasileira e a capital do general Flores da Cunha.

— Sim, Recife e Porto Alegre tambem. Sei que são cidades grandes e muito interessante. Um amigo meu, de Richmond, viveu em ambas e trouxe impressões encantadoras.

Cohen assoma á porta do camarim e vem lembrar a Laurel que no "projection room" vão exhibir a sua ultima comedia, para o seu julgamento. Laurel convida-me para a sessão especial. Sei que não é costume mostrar a pessoas estranhas ao serviço os films sujeitos a alterações. Mas aceito o convite quando percebo que Laurel quer mesmo que eu lhe faça companhia, e me puxa pelo braço, no que é auxiliado por mrs. Laurel.

A comedia, ainda sem titulo, mostrava Laurel em novas aventuras com Hardy, naturalmente. Laurel não concordou com as scenas finaes e suggeriu alterações, que foram logo annotadas por um stenographo. A' noite seriam tomados os "rtakes" necessarios. Laurel entende como poucos do segredo da comedia e suas suggestões, de alguns mezes para cá, são seguidas á risca. Oliver Hardy não tem egual previlegio. Falta-lhe a pratica que caracteriza o Magro.

Terminada a exhibição, despeço-me. E do Magro — que está quasi gordo como Baby — recebo novamente palavras gentis, com referencia ao meu interesse e a proposito do publico que elle — e Baby, naturalmente — têm no Brasil.

O Major Barata Está Receioso!

(Continuação da 1ª pag.)

as attenções convergem para o sr. Abel Chermont que, desde a sua chegada a esta capital, ainda não esteve no "Diario do Estado", que é o orgão do governo e do qual é director.

Sabe-se que o sr. Abel será apoiado pelos srs. Mario Chermont e Clementino Lisboa, em qualquer emergencia.

Entrevistado pelo "Imparcial" o sr. Abel Chermont confirmou que é contrario ás concentrações politicas organizadas pelo cunhado do major Barata.

RECOMEÇARAM AS AGGRESSÕES EM BELE'M

O dr. Agostinho Monteiro, deputado federal, recebeu de Belém do Pará o seguinte telegramma:

"Plano terrorista iniciado hontem, hoje praticadas varias aggressões, correndo com insistencia serão assaltadas esta noite casas familias frenteunistas".

PUBLICADO O MANIFESTO DA FRENTE UNICA

BELE'M, 21 (A. B.). — Está publicado o manifesto da Frente Unica, assignado pelos proceres opposicionistas, inclusive o sr. Abelardo Conduru', ex-prefeito desta capital e provavel candidato opposicionista á governança constitucional do Pará. Os deputados Pingarilho, Abguar Bastos e Genaro Ponte de Souza, que se encontram presentemente no Rio, telegrapharam pedindo que seus nomes figurassem no referido documento.

AVISO

São convidados todos os portadores de acções da S. A. DIARIO CARIOCA, a virem em sua séde á praça Tiradentes, 77, afim de, cumprindo o disposto no artigo 131 da Constituição Brasileira, trocar as suas acções por outras nominativas.

CLINICA DE VIAS URINARIAS

Dr. Samuel Kanitz

Membro da Sociedade de Urologia da Allemanha, ex-assistente dos professores Lichtemberg, Lewin, Joseph de Berlim e Haslinger de Vienna. Especialista: em doenças dos Rins, Bexiga Prostata, Urethra. Doenças de Senhoras. Diathermia. Ultra Violetas. Consultorio: 7 de Setembro, 42-Sob., das 13 ás 17 horas. Phone: 3-3531.

INSCRIPÇÕES E TRADIÇÕES DA *America Prehistorica* Especialmente do BRASIL

por B. A. da Silva Ramos

Amazonas — Manáos

Depositario: — MECENAS DA SILVA RAMOS

Rua Visconde de Pirajá, 540

Tel. 7-0594

BRASIL — Rio de Janeiro

Chega Hoje a Missão Souza Costa

(Continuação da 1ª pag.)

feitos com o resultado das negociações em Nova York e Londres.

Hoje, palestrando commigo no "deck", logo após o almoço, o sr. Souza Costa declarou-me que "as soluções obtidas em Londres asseguram o exito da nossa nova politica de liberdade cambial que eliminará completamente os congelados e impedirá a formação de novos". Todos os problemas existentes, disse ainda o nosso ministro da Fazenda, foram resolvidos "ad-referendum" do governo.

O Sr. Mello Franco e o Premio Nobel

UM ARTIGO DO IMPORTANTE DIARIO PORTENHO SOBRE A PERSONALIDADE DO EX-MINISTRO DAS R. EXTERIORES DO BRASIL

BUENOS AIRES, 21 (A. B.) — Em artigo sob o titulo "Um premio Nobel para a America Latina" e sub-titulos "Uma obra excepcional em tres annos apenas" e "Um grande candidato, o dr. Mello Franco", "Critica", o vibrante vespertino pan-americanista portenho, defende com calor a candidatura do ex-chanceller brasileiro á grande distincção internacional estabelecida pelo philantropo escandinavo.

"O doutor Afranio de Mello Franco, — diz, iniciando, o artigo — será o candidato da America Latina ao Premio Nobel da Paz. E' o que se depreende das adhesões cada vez mais numerosas e espontaneas dos paizes do Novo Continente, por intermedio dos respectivos governos e parlamentos.

"De accordo com as disposições especiaes sobre a distribuição desse premio, compete aos membros das assembléas legislativas e aos governos dos diversos Estados, bem como aos membros da União Interparlamentar, a iniciativa da apresentação das candidaturas. A proposta das candidaturas ao Premio Nobel da Paz tem de ser, além disso, considerada pela commissão competente do Parlamento Norueguez. Quando se trata do caso especial de serviços prestados á Paz, torna-se necessario tambem considerar as propostas apresentadas pelos membros do Tribunal Permanente de Haya, pelos membros e associações do Instituto de Justiça Internacional, pelos professores de Direito, Sciencia Politica, Historia e Philosophia das differentes Universidades e pelas pessoas que já tenham recebido um premio dessa natureza.

"A personalidade do ex-chanceller brasileiro, por seu grande destaque continental, já mereceu o apoio enthusiastico de varios governos, parlamentos, corporações, professores e universidades, de accordo com as formalidades de que se deve revestir a proposta a ser dirigida á Commissão Nobel do "Storting" da Noruega em Oslo.

UMA SILHUETA HISTORICA

"O doutor Afranio de Mello Franco, — continua o articulista de "Critica" — nasceu na provincia de Minas Géraes, a 25 de fevereiro de 1870, e para apresentar de corpo inteiro sua figura illustre é necessario passar em revista, embora resumidamente, a longa folha de serviços por elle prestados no governo, no ensino e na politica do seu paiz, antes de destacar os seus esforços e triumphos na vida internacional americana.

"Professor de Direito Internacional Publico no seu Estado natal, foi logo em seguida um dos fundadores da cathedra da Historia das Religiões na Escola de Altos Estudos do Rio de Janeiro. No magisterio secundario foi professor de Psychologia logica e H. de Philosophia. Pelo espaço de varios annos, pertenceu á magistratura e á carreira diplomatica. Eleito deputado, primeiro ao congresso do seu Estado e logo depois á Camara Federal, foi presidente das commissões de Diplomacia e Tratados e tambem da commissão de Constituição e Justiça. Embaixador extraordinario, ministro das Obras Publicas, foi tambem o representante do Brasil na Conferencia Internacional do Trabalho, em Washington, e presidente da delegação brasileira ás Conferencias Panamericanas e á Liga das Nações, qualidade em que presidiu, por duas vezes, ás reuniões do Conselho do instituto genebrino.

"Em 1930, o dr. Mello Franco foi nomeado ministro das Relações Exteriores pela Junta revolucionaria e confirmado, pouco depois, pelo Governo Provisorio. Do ponto de vista que nos interessa, esse é o momento em que se destaca de maneira victoriosa a sua personalidade. Durante sua gestão, numerosos foram os trabalhos que executou em prol da paz continental, destacando-se entre elles os que são familiares e se referem ao conflicto entre o Perú' e a Colombia.

"Desde 1º de setembro de 1932, o ministro Mello Franco offereceu a ambos os governos a mediação do Brasil, que foi immediatamente aceita. Conduzidas essas negociações no Rio de Janeiro, primeiro como ministro das Relações Exteriores e em seguida como presidente da Commissão Mixta do Rio de Janeiro, foi a 24 de maio de 1934 que se assignou, finalmente o protocollo de paz entre os dois paizes americanos."

O articulista cita, a seguir, varios outros serviços prestados pelo sr. Afranio de Mello Franco á tranquillidade internacional e, sobretudo, ao bom entendimento entre os povos latino-americanos, alguns dos quaes tomados isoladamente bastariam para justificar a concessão do premio Nobel ao candidato da America. Diz que a candidatura Mello Franco foi officialmente lançada, através dos discursos que pronunciaram por occasião da assignatura do protocollo de Leticia, os representantes do Perú', sr. Maurtua, e da Colombia, sr. Urdaneta. Lembra, tambem, as palavras que o sr. Mello Franco pronunciou na mesma occasião:

"Que a paz de Leticia constitua um exemplo para a solução do conflicto entre a Bolivia e o Paraguay."

RIO BRANCO

No periodo seguinte o articulista estuda, em rapidas linhas, a personalidade e a obra do barão do Rio Branco, dizendo:

"Destaca a magnitude daquella obra o vasto plano internacional emprehendido e culminado pelo barão do Rio Branco, que rompendo o isolamento orgulhoso da politica imperial, chegou a exercer uma influencia moral avassalladora na politica do Continente. Desde então, aquellas etapas culminaram na vida internacional do Brasil alcançadas pelo genio de Rio Branco, que foram, entre outras, a victoria diplomatica das Missões com o laudo de Cleveland, consagrando o direito brasileiro; a do Amapá, com o laudo do presidente da Suissa; e da Guyana, com o laudo do rei da Italia; e do conflicto Colombo-Peruano, com o laudo de um tribunal de arbitros que consagrou as reclamações brasileiras. No dia em que a morte surpreendeu o illustre estadista, em sua mesa de trabalho já havia subscripto, com diversas nações do mundo, trinta e nove tratados de arbitramento.

"Queremos exaltar tambem os principios proclamados pelo sr. Ruy Barbosa na Segunda Conferencia de Haya, sobre a egualdade juridica de todos os Estados, de todas as soberanias, defendendo, assim, o direito das pequenas patrias, e em seguida, da Tribuna da Universidade de Buenos Aires, a sua these sobre a neutralidade, que devolveu ao espirito do Continente a realidade juridica em face da desunião em que os paizes latino-americanos haviam sido collocados pela Grande Guerra.

"Desde então e até muito pouco tempo se vinham exaltando os vertices desse glorioso hexogeno, que foram: Rio Branco, Ruy Barbosa, Joaquim Nabuco, Assis Brasil, Gastão da Cunha e Epitacio Pessôa. A nova geração continental descobriu uma outra figura: a de Mello Franco."

A proposito, o articulista cita as referencias feitas ao ex-chanceller pelo sr. J. C. de Macedo Soares, no momento em que tomava posse da pasta das Relações Exteriores, no historico salão de despachos do Itamaraty e em presença da effigie de Rio Branco, elogiando a alta compreensão diplomatica, a grande prudencia e a autoridade politica do "Chanceller da Revolução".

E conclue:

"Em meio ás pesadas attribuições, o preclaro chefe do Governo Provisorio sempre confiou á sabedoria de Mello Franco a politica exterior. A obra de Mello Franco teve seu epilogo no episodio da pacificação americana, que permanece vivo nos nossos corações. Nunca é demais accentuar o que, para a paz do mundo, significa o transcendente acto da reconciliação das duas republicas andinas.

"Eis aqui o capital de talento, experiencia e acção, que aponta a candidatura do doutor Afranio de Mello Franco á disputa do Premio Nobel da Paz.

"E é por seu esforço constante para organizar a paz nas relações internacionaes do Continente, de accordo com os principios do seu paiz, que Mello Franco pode ser proclamado, a justo titulo, o candidato da America Latina a tão honrosa distincção.

RHEUMATHISMO?
ELIXIR de NOGUEIRA

Em Regosijo Pelo Jubileu de Jorge V

SERÃO AMNISTIADOS TODOS OS CRIMINOSOS PRIMARIOS DO CANADA'

Jorge V

OTTAWA, 21 (A. B.) — Em signal de regosijo pelo jubileu de Jorge V, o governo canadense concederá amnistia a todos os criminosos primarios e autores de crimes politicos actualmente cumprindo pena nas prisões no paiz.

DESMENTIU!

O SR. FRANCQUI NÃO E' FAVORAVEL A DESVALORIZAÇÃO DA MOEDA BELGA

BRUXELLAS, 21 (U. P.). — O sr. Francqui, em palestra com um representante da "United Press" desmentiu energicamente as noticias de que seria favoravl á desvalorização da moeda belga.

O General Metaxas Foi Recebido Pelo Presidente da Grecia

E ACONSELHOU MEDIDAS PARA RESOLVER AS DIFFICULDADES DO SEU PAIZ

ATHENAS, 21 (A. B.) — O presidente da Republica, sr. Zaimis, concedeu, hoje, uma audiencia especial ao ex-ministro sem pasta, general Metaxas, que acaba de apresentar seu pedido de demissão, em virtude de estar em desaccordo com o presidente do Conselho, sr. Tsaldaris, principalmente na questão da punição dos rebeldes venizelistas.

O general Metaxas expoz ao presidente sua opinião sobre a actual situação politica da Grecia e as medidas que considera aconselhaveis para a solução de todas as difficuldades.

Doenças do coração e dos Vasos
DIAGNOSTICO ELECTRO-CARDIOGAPHICO
Dr. Olyntho de Castro
ASSISTENTE DE CLINICA MEDICA DA UNIVERSIDADE.
Diplomado pela Clinica do Prof Vasquez de Paris.
Consultorio . 7 Setembro 94, 4º andar — segundas quartas e sextas ás 3 horas.
Phone: 22-4065.
Residencia: — 486 Laranjeiras — 25-3822.

Voltarão

OS DEPUTADOS SOCIALISTAS HESPANHO'ES, HA MUITO AFASTADOS EM SIGNAL DE PROTESTO VÃO RETOMAR A ACTIVIDADE PARLAMENTAR

Presidente Zamora

MADRID, 21 (A. B.) — "El Debate" affirma que dentro em breve regressarão ao Parlamento todos os deputados socialistas que formam o grupo chefiado pelo sr. Besteiros.

Accrescenta o referido jornal que cerca de 90 °|° dos nucleos socialistas das provincias já responderam affirmativamente á pergunta que lhes havia sido feita sobre se concordavam com a volta dos deputados ás actividades parlamentares, das quaes se acham afastados ha varios mezes como um signal de protesto contra a orientação do governo.

Para Solucionar o Conflicto do Chaco

O Representante Brasileiro Dirige-se ao Secretario da Liga das Nações

O Presidente Ayala acompanhado do sr. Justo Pastor Benitez, actual ministro do Paraguay em noso paiz e naquella occasião ministro do Interior, examina um mappa de combate

GENEBRA, 21 (U. P.) — A carta enviada pelo sr. Mendes Gonçalves, representante do Brasil ao secretario geral da Liga das Nações, sr. Joseph Avenol, diz o seguinte:

"De accordo com as instrucções recebidas do meu governo, tenho a honra de chamar a vossa attenção para o seguinte: o governo brasileiro tem sido informado em differentes occasiões da iniciativa dos governos da Argentina e do Chile na presente phase da interferencia da Liga das Nações no conflicto do Chaco, mas se absteve de dar sua opinião sobre o merito dessa iniciativa, em conformidade com a sua attitude de permanecer alheio a qualquer iniciativa emquanto a Liga das Nações não pronunciar em torno do caso a sua ultima palavra.

Nessas circumstancias, o governo brasileiro não póde compreender como uma parte do relatorio approvado a 15 de março de 1935, reproduzindo a declaração conjunta dos representantes da Argentina e do Chile, affirma que as negociações realizadas pelos dois referidos paizes serão proseguidas em conjunto pela Argentina, Chile, Brasil e Peru'.

O governo brasileiro mantem-se alheio á resolução adoptada a 15 de março corrente, especialmente em vista de considerar a participação do governo dos Estados Unidos como condição sine-qua-non da sua collaboração.

Solicitando a v. ex., sr. secretario geral, a bondade de levar ao conhecimento dos membros da Liga das Nações os termos desta communicação, hypotheco-lhe a minha mais alta consideração."

(a) Mendes Gonçalves.

Moedas Falsas!

A POLICIA DE VIGO PRENDEU DOIS HOMENS E UMA MULHER NAS PROXIMIDADES DA CIDADE

VIGO, 21 (A. B.) — A policia deteve nas proximidades desta cidade, uma mulher e dois homens que conduziam uma caixa suspeita; aberta esta, verificou-se que continha quinze mil pesetas em moedas falsas. Os criminosos foram submettidos a interrogatorio e declararam que pretendiam espalhar as suas moedas falsas no commercio da Galicia.

Não foi, porém, possivel descobrir a officina em que as moedas haviam sido preparadas.

Os EE. UU. Querem vender ouro

E RECEBERÃO O PAGAMENTO EM PRATA OU EM GENEROS

WASHINGTON, 21 (U. P.). — O Thesouro annunciou hoje que os Estados Unidos estão preparados para vender ouro ás outras nações, tendo já vendido 32.000 onças ao Banco do Mexico e 10.000 ao de Guatemala.

Um porta-voz declarou que os pagamentos poderiam ser feitos em prata ou em generos, tendo desmentido que os Estados Unidos estivessem procurando obter todo o stock mundial daquelle metal, que de nenhum modo poderiam utilizar. Ao contrario, accentuou, a nação norte-americana está collocando os excessos do seu stock nos mercados mais necessitados.

O Successor do Capitão Flemming

STUTTGART, 21 (A. B.) — O successor do capitão Flemming foi agora nomeado na pessoa do "navigador" Albert Sammt, que conta agora 46 annos de edade, tendo pertencido antes da guerra á equipagem do dirigivel "Victoria Luiza".

Durante a guerra, o capitão Sammt, participou de todos os vôos de ensaio de dirigiveis de guerra, em Potsdam e Staaken, tendo sido posteriormente designado para director do serviço de abastecimento e pilotagem de dirigiveis.

O "navigador" Sammt já participou de quasi todos os vôos do "Graf Zeppelin".

A Morte Tragica do Governador Renard

GRANDE CONSTERNAÇÃO EM PARIS

PARIS, 21 (A. B.) — A noticia da tragica morte do governador geral Renard, da Africa Equatorial franceza, despertou grande pesar nesta capital, pois o sr. Renard foi durante longos annos, prefeito de Seine e era muito popular em Paris.

Acredita-se que a uma das ruas de Paris será dado o nome do governador Renard, em reconhecimento dos serviços do mesmo na Africa Equatorial franceza, onde se esforçou para melhorar as condições sociaes e economicas da região.

Pela Maior Diffusão da Lingua Ingleza

FOI ORGANIZADA UMA NOVA INSTITUIÇÃO EM LONDRES

LONDRES, 21 (A. B.). — Uma nova organização, destinada a promover uma melhor apreciação da Inglaterra no estrangeiro, acaba de ser estabelecida, tendo o governo concedido um auxilio de seis mil libras esterlinas. A organização visará obter no estrangeiro um mais amplo conhecimento da lingua ingleza, da literatura, arte, sciencia, educação, instituições e outros aspectos da vida ingleza.

OURO Brilhantes Diamantes
os melhores preços — Joalheria Paz, rua Uruguayana n.° 47 — Perto Rua Ouvidor.

O Pulo do Gato...

QUANDO TODOS PENSAVAM ESTAR O SR. VENIZELOS REDUZIDO A' POBREZA, SUA ESPOSA ANNUNCIOU POSSUIR CERCA DE MEIO MILHÃO DE LIBRAS NOS BANCOS AMERICANOS

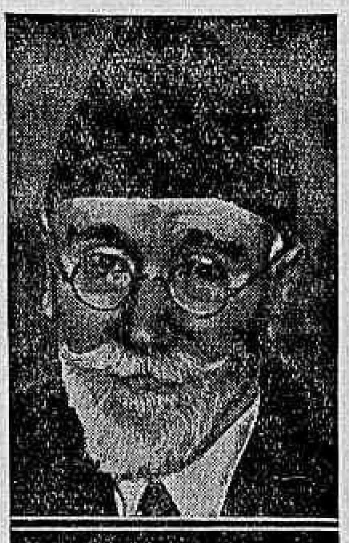

Venizelos

LONDRES, 21 (A. B.) — Em connexão com as noticias de haverem sido confiscadas todas as propriedades do chefe do ultimo movimento revolucionario grego, sr. Venizelos, annuncia-se que sua esposa possue, depositada em seu nome, nos bancos de Londres, somma superior a meio milhão de libras esterlinas.

Ao que parece, Venizelos, admittida a possibilidade de uma derrota, tomou, antes do inicio do movimento, todas as providencias necessarias para garantir o futuro. Affirma-se, mesmo, que varias de suas propriedades em Creta estão sob hypotheca, o que difficultará ou impossibilitará a acção de confiscação do governo.

Doenças ano-rectaes
Dr. Lauro Borges
Tratamento das hemorrhoidas sem operações e sem dôr
RODRIGO SILVA, 14-3.°
2-1250

A Terra Tremeu

O EDIFICIO DO LYCEU DE HORTA BASTANTE DAMNIFICADO

LISBOA, 21 (U. P.). — Em consequencia dos fortes abalos de terra sentidos na cidade de Horta, ficou completamente inutilizado o edificio do Lyceu.

Mais Um Record Para os Norteamericanos

AS MANOBRAS DO EXERCITO DOS ESTADOS UNIDOS SERÃO AS MAIORES ATE' HOJE REALIZADAS EM TODO O MUNDO

WASHINGTON, 21 (A. B.) — As maiores manobras militares já realizadas no mundo terão logar no Estado de Nova-York, em agosto proximo, com a participação, de 75.000 homens.

O plano dessas manobras gigantescas, nas quaes se acharão representadas todas as armas de terra e do ar, esta sendo actualmente preparado com grande cuidado e o Departamento da Guerra já solicitou o Congresso a abertura de um credito especial de 350.000 dollares para o custeio de sua execução.

Roosevelt

Burguezes Para a Siberia!!

1.074 PESSOAS ENVIADAS PELO GOVERNO DE MOSCOU PARA OS GELOS ETERNOS

Stalin

MOSCOU, 21 (A. B.) — O commissario do Interior condemnou a desterro perpetuo na Siberia a nada menos de 1.074 pessoas residentes em Leningrado, sob a accusação de pertencerem á "burguezia" e por espionagem a favor de potencias estrangeiras.

Tambem em Moscou foram presas mais 300 pessoas, tambem condemnadas ao desterro, figurando entre ellas antigos ministros e officiaes, assim como altos funccionarios da Russia imperial.

Bombas de Dynamite!

UMA FABRICA CLANDESTINA PERTO DE OVIEDO

OVIEDO, 21 (A. B.) — Os soldados da Guarda Policial descobriram em um dos arrabaldes de Oviedo, uma importante fabrica de bombas de dynamite clandestina. Nos depositos, foi encontrada grande quantidade de poderosos petardos, já encaixotados e promptos para ser enviados para diversos pontos do paiz.

Secção Economica do
DIARIO CARIOCA
DIRECÇÃO. F. J. TEIXEIRA LEITE

Diario Economico

NOTA DO DIA:

SITUAÇÃO A RESOLVER

Está sendo ultimado pela commissão designada pelo director de Portos o estudo da proposta de tarifas organizada para o porto do Rio de Janeiro, pelo seu superintendente, engenheiro Miranda Carvalho.

Como é de conhecimento publico a referida proposta constitue um clamoroso attentado ás classes productoras do paiz, principalmente ás dos Estados do Rio de Janeiro, Minas Geraes e do Districto Federal.

Com effeito, norteado por intuitos ainda não bem esclarecidos o superintendente do porto do Rio majorou as taxas portuarias de maneira brutal, inconcebivel mesmo. Alguns desses augmentos ultrapassam de 600 %. A adopção da tabella em apreço representaria um erro lamentavel e cujas consequencias não tardariam a se fazer sentir sobre a economia nacional.

Denunciando a actuação menos louvavel do sr. Miranda Carvalho teve este jornal opportunidade de mostrar que, apresentando saldos a exploração do porto do Rio de Janeiro e estando pago e repago o capital investido pelo governo federal na sua construcção, qualquer majoração de taxas constituiria uma extorsão praticada conscientemente contra as classes productoras.

Felizmente parece de todo afastada a hypothese de ser aceito o trabalho do sr. Miranda Carvalho, graças á acção vigilante do illustre director de Portos e dos membros da commissão revisora por elle designada.

E' preciso, porém, que elles se ponham em guarda contra os manejos do superintendente do porto do Rio, porque, segundo estamos informados, não reenou elle ainda dos seus propositos de majorar as taxas portuarias e para isso chega mesmo a allegar que todas as classes interessadas já concordaram com as tarifas que organizou. Essa informação é inveridica, plena e integralmente inveridica. Diversas associações já protestaram contra a elevação das taxas portuarias, na parte que as interessa directamente.

Procure o illustre titular da Viação conhecer de mais perto o assumpto e verificará com qu.. n está a razão. Se com, as classes productoras que, defendendo os seus interesses estão defendendo os interesses da economia nacional ou se com o sr Miranda Carvalho que pretende esmagal-as.

TAXAS PORTUARIAS

A proposito do telegramma dirigido pelo superintendente do porto do Rio de Janeiro, engenheiro Miranda Carvalho ao interventor federal em Minas Geraes, recebemos da firma P. H. Denizot & Cia., a seguinte carta:

"Exmo. sr. redactor do DIARIO CARIOCA — Com relação ao telegramma enviado pelo sr. Miranda Carvalho, superintendente do Cáes do Porto, ao dr. Benedicto Valladares, digno interventor federal no Estado de Minas e se relacionando com as taxas portuarias que o mesmo, superintendente quer ver applicado ao minerio em transito pelo cáes do Rio de Janeiro, julgamos que o melhor meio de desmascarar um embusteiro é desmascarar-lhe o embuste.

Para isto pedimos a publicação do telegramma e officio que hontem enviamos ao interventor federal no Estado de Minas:

"Doutor Benedicto Valladares, digno interventor Estado Minas Geraes — Bello Horizonte — Tendo conhecimento leitura DIARIO CARIOCA ter administrador serviços portos Rio de Janeiro communicado v. ex. não propôr augmento taxas do porto sobre minerio proveniente Estado Minas peço informar v. ex. ter aquelle administrador faltado verdade conforme provam documentos remetto hoje por expresso v. ex. e são os seguintes: Certidão da fiscalização do porto provando minerio estar actualmente sujeito taxa carga capatazia incluido nesta transporte total dois mil réis tonelada ponto factura cáes do porto provando taxa actual applicada minerio é 2$000 ponto contrato dos serviços cáes do porto de nove maio 1923 com respectivas tarifas em vigor provando minerio estar sujeito total taxas dois mil réis ponto proposta augmento tarifas portuarias porto Rio de Janeiro assignada Miranda Carvalho enviado Camara Deputados 25 fevereiro publicado "Diario" poder legislativo tres março applicando minerio vindo Estado Minas seguintes taxas utilização perto $300 atracação navio cáes setecentos réis por dia por metro cáes occupado perfazendo isto cento quarenta réis tonelada, mais transporte mil réis tonelada mais dois mil réis capatazia total das taxas que administrador quer applicar minerio vindo de Minas tres mil seiscentos quarenta réis tonelada quando paga desde muitos annos dois mil réis ponto augmento assim 82 por cento taxas cáes porto quando v. ex. contra os interesses da arrecadação isenta minerio imposto mineiro e ministro Fazenda obtem muito custo Estados Unidos reduzirem 50 por cento tributo manganez. Foi devido nosso clamor em pról exportação minerio que deputado Mozart Lago pediu por meio Camara Deputados vista projecto augmento taxas cáes porto dando conhecimento interessados ponto ainda falta verdade administrador Miranda Carvalho quando informa ter convidado interessados discutir assumpto na verdade apresentamos memorial assignado todos exportadores minerio commissão nomeada director departamento porto dr. Frederico Burlamaqui que verificando incabivel majoração taxas projecto Miranda Carvalho nomeou commissão estudar assumpto commissão esta que ainda não terminou trabalho ponto v. ex. recebera prova do que contém de verdadeiro telegramma foi enviado v. ex. pelo administrador Miranda Carvalho.

Reiteramos v. ex. nossos protestos alta estima e apreço. — P. H. Denizot & Cia.".

"Exmo. sr. dr. Benedicto Valladares — Bello Horizonte — Exmo. sr. — Confirmando a v. ex. o nosso telegramma de hoje em que demonstramos a invericidade das affirmações do sr. administrador dos serviços do cáes do Porto, dr. F. V. de Miranda Carvalho, em relação a taxação do minerio proveniente do Estado de Minas, temos a honra de juntar a esta as provas que nos compromettemos fornecer a v. ex. e são:

Doc. I — Certidão de 27 de fevereiro de 1935 provando que ao minerio de manganez e outros e applicado a taxa portuaria actualmente de 1$ por tonelada e mais 1$ por ton. para o serviço de capatazia e transporte de minerio "nos proprios vagons da Central", através as linhas ferreas do cáes.

Doc. 2 — Factura do cáes do Porto do Rio de Janeiro — confirmando a taxa de 2$ por tonelada de minerio embarcado pelo cáes.

Doc. 3 — Contrato de arrendamento dos serviços do cáes do Porto mencionando a tabella das taxas em vigor em que se verifica as fls. 8 e 9 a confirmação dos documentos acima, isto é, de incidir o minerio na taxa global de 2$ por tonelada.

Doc. 4 — "Diario do Poder Legislativo" de 3 do corrente em que as folhas 1498, 1499 e 1.501 está provado que o sr. Miranda Carvalho pretende impôr ao minerio que passar pelo porto do Rio de Janeiro as seguintes taxas:

	P. Ton.
Utilização do Porto — pago pelo navio mas que este incluirá forçosamente no frete.	$500
Atracação do navio ao cáes do Porto a razão de $700 por dia e por metro de cáes occupado reduzido a tonelada.	$140
Capatazias.	2$000
Transporte — que na verdade não é transporte mas sim tracção dos vagons da Central através das linhas do cáes.	1$000
	3$640
Total das taxas que o projecto do sr. Miranda Carvalho quer applicar aos minerios provenientes na sua totalidade do Estado de Minas. .	3$640

Estamos certos que v. ex. mandando proceder ao exame e estudo das provas que juntamos ficará inteirado do credito que merece as allegações do administrador dos serviços do Porto do Rio de Janeiro, e do fim que o mesmo desejava attingir, onerando enormemente as despesas portuarias sobre o minerio, quando da nossa parte ligados aos interesses dos exportadores de minerio conseguimos diminuir as despesas desses serviços de 2$500 por tonelada, dando motivo a organização de um local apropriado aos embarques de minerio no prolongamento do cáes do Porto da Capital Federal.

Penhoradamente agradecido a attenção de v. ex. a esta exposição, reiteramos a v. ex os nossos protestos de alto apreço e consideração".

Assim v. ex. poderá ajuizar do valor das "affirmativas" do sr. Miranda Carvalho, quando assevera ao exmo. sr. interventor federal do Estado de Minas, que não pretendeu nem pretende augmentar as taxas que pesam sobre o minerio na sua saida para o exterior.

Felizmente para os exportadores de minerio e geralmente para as populações do Districto Federal e Estados de Minas e Rio de Janeiro, — o dr. Frederico Burlamaqui em tempo reassumiu a direcção do Departamento de Portos, pois s. ex. estava ausente quando o dr. Miranda Carvalho "deu a luz" ao monumental projecto de "pequenas e justas majorações" das taxas portuarias e acertadamente o dr. Burlamaqui nomeou uma commissão que, com as devidas ponderações e acertos está estudando o assumpto.

Com a publicação destas, agradecidos nos subscrevemos seus amº., attº. e obrº. — (a) P. H. Denizot & Cia.".

* * *

AS FRUTAS NACIONAES E SEUS PROBLEMAS

Importante reunião de interessados na Sociedade Nacional de Agricultura

Com a presença de representantes de [Socie]dade Rural Brasileira, de São Paulo, do Syndicato dos Exportadores de Frutas do Brasil, da Associação de Fruticultores de Nova Iguassú, das Cooperativas de Pomicultores do Districto Federal e de São Gonçalo, esteve reunido na séde da Sociedade Nacional de Agricultura elevado numero de fruticultores e exportadores de frutas.

Nesta reunião, que foi presidida pelo dr. Arthur Torres Filho, presidente da Sociedade Nacional de Agricultura, foi estudada a situação da nossa fruticultura, sob os seus diversos aspectos, sendo apresentadas soluções para os seus problemas basicos.

Foi, tambem, lida uma suggestão do Banco Portuguez do Brasil sobre o financiamento das nossas culturas, e que vem resolver a contento a questão dos fretes, a manutenção dos mercados actuaes e a conquista de novas praças estrangeiras.

A proposta para a construcção de um frigorifico de frutas foi das mais discutidas e apreciadas. Tambem cogitou-se da melhoria da apanha dos frutos, seu acondicionamento e transporte dos pomares para os armazens de emballagem.

A criação de uma fróta especial para o transporte de frutas para os pontos de exportação foi considerada como merecedora de estudos, devendo, porém, essa idéa ser tratada depois de resolvidos os problemas mais urgentes.

Para organizar um programma de acção da parte dos fruticultores e exportadores de frutas e estudar o plano apresentado pelo Banco Portuguez do Brasil foi nomeada uma commissão composta dos representantes desse Banco e mais os seguintes: representantes: do Syndicato dos Exportadores de Frutas do Brasil, da Associação de Fruticultores de Nova Iguassú, das Cooperativas de Pomicultores do Districto Federal e de São Gonçalo, da Sociedade Rural Brasileira, de São Paulo, da Sociedade Nacional de Africultura, Antonio Cavalcanti de Albuquerque e do sr. Carlos Mello, como representante dos fruticultores. Essa commissão convocará novas reuniões de interessados.

* * *

BOLETIM DIARIO DE INFORMAÇÕES ECONOMICAS

Communicado do Escriptorio de Informações do Departamento Nacional da Industria e Commercio:

PERNAMBUCO

RECIFE, 21 (E. I.) — Foram embarcados para o Sul, no dia 20, 32 023 saccos de assucar, 310 fardos de algodão, 290 toneis de alcool; e para o Norte, 325 caixas de doces. Total do algodão entrado: procedente do Estado, 7.442.975 kilos; de outras procedencias, 3.495.696 ditos. Entraram hontem, 14.015 saccos de assucar, sendo o total das entradas, 4.138.775 ditos, e o das saidas, 1.942.287 ditos; para consumo da capital, 130.650 ditos; "stock", 2.178.821 ditos. A mamona está sendo cotada a 7$900 e 8$; os demais productos, sem alteração.

PARA'

BELÉM, 21 (E. I.) — Mercado de borracha, cotações: fina Ilhas, 1$800 a 2$100; fina Caviana, 1$850 a 1$900; fina Tapajóz, 1$850 a 1$900; fina Alto Xingú, 1$900; fina Baixo Xingú, 1$800; fina Jary, 2$300; sernamby Rama, $800 a $900; sernamby Cametá, 1$050 a 1$100; sernamby Tapajóz, 1$; sernamby Xingu, $900; caucho Tapajóz, 1$200; caucho Xingú, 1$200; caucho Tocantins, 1$100; fina Sertão, 2$050 a 2$100; sernamby Sertão, 1$100; caucho Sertão, 1$200. Mercado de balata: sem alteração, vigorando as mesmas cotações. Mercado de castanha: vendas effectivadas a 40$, do Tocantins. Mercado de farinha de mandioca, cotações: dagua especial, 8$ a 12$, o alqueire; lote 4$ a 5$. Mercado de cacáu, nominal, cotações: $940 a $970. Mercado de outros generos: sem alteração, vigorando as mesmas cotações anteriores.

RIO GRANDE DO NORTE

NATAL, 21 (E. I.) — Cotação do dia para os artigos da exportação: algodão Seridó, arroba 63$; idem Sertão, 61$; idem Mattas, 58$; pelles de caprinos, kilo 8$500; idem de lanigeros, 7$500; paina de seda sumahuma, 1$; couros espichados, kilo 2$900; idem meio-sal, 2$500; idem salgados, 1$700; cêra de carnahuba, 5$; caroço de algodão, kilo 60 réis; semente de mamona, kilo 300 réis

MATTO GROSSO

CUYABA', 21 (E. I.) — Quantidade e valor official da importação, no dia treze do corrente, pelo Porto de Corumbá: 60 caixas de guaraná, 38:236$; 200 barricas de herva mate, 3:400$; 24 volumes de tecidos de algodão, 22:150$; 16 fardos de colchas mescladas, 14:744$; 800 saccos de assucar, 48:300$; 1 engradado de ferro fundido, 900$; 23 amarrados de obras de ferro, 690$; 1 encapado de barbante chicote, 410$; 1 caixa de louças esmaltadas, 150$; 2 caixas de ferragens, 2:210$; 1 caixa de potassa, 1:000$; 10 caixas de arsenico em pó, 1:600$; 1 caixa de obras de ferro batido, 500$; 5 amarrados de chapas de ferro galvanisado, 400$; 1 cunhete de folha de flandres, 130$; 2 caixas de vidro liso, 200$; 1 caixa de sal glauber, 50$; 11 amarrados de caldeirões e caçarolas, 650$; 1 caixa de obras de folha de flandres, 40$; 1 caixa de ferro de engommar, 60$; 1 caixa de frigideiras de ferro, 100$; 1 cruzeta de bacias de folhas de flandres, 400$; 5 caixas de conservas nacionaes, 700$; 1 amarrado com 2 caixas de machado, 260$; 1 caixa de tijolos de arear, 30$; 1 amarrado de formas de ferro, 80$; 1 amarrado de caixa de ferro, 30$; 1 encapado de arame de ferro galvanizado, 50$; 1 caixa de creolina, 380$; 1 caixa de tinta em pó, 300$; 2 caixas de pregos de ferro, 200$; 4 caixas de ferragens, nacionaes, 3:300$; 3 quartolas de salicilato de sodio, 1:200$; 5 tambores de sóda caustica, 2:000$; 2 caixas de pregos de ferro, 200$; 1 caixa de pixe, 30$; 1 caixa de grampos, 50$; 1 caixa de tinta em pó, 50$; 1 caixa de alvaiade, 250$; 1 caixa de sal glauber, 20$; 3 caixas de oleo de linhaça, 350$; 1 tambor de oleo de linhaça, 400$; 1 barrica de zarcão, 140$; 1 caixa de ferro de engommar, 60$; 8 amarrados de caldeirões de ferro, 250$; 8 amarrados de caçarolas, 300$; 1 barrica de obras de folha de flandres, 40$; 1 engradado de baldes, 100$; 4 caixas de machados, 540$; 2 caixas de tinta de escrever, 200$; 2 caixas de tinta em pó, 100$; 2 caixas de foices de aço, 260$; 4 caixas de ferragens, 2:100$; 1 caixa de secante, 60$; 2 caixas de obras de ferro batido, 500$; 1 caixa de pregos de ferro, 100$; 1 barrica de zarcão, 150$; 1 tambor de oleo de linhaça, 600$; 2 barricas de sal de glauber, 50$; 2 cruzetas de bacias de folhas de flandres, 800$, 8 amarrados de caldeirões, 300$; 12 amarrados de caçarolas, 470$; 4 caixas de drogas, 560$; 4 caixas de ferragens, 1:800$; 1 caixa de secante, 60$; 1 cruzeta de peneiras de arame, 100$; 2 caixas de tinta em pó, 150$; 2 saccos de colla e tiras, 230$; 1 amarrado com 2 caixas de machados, 270$; 4 caixas de pregos de ferro, 400$; 6 caixas de pregos de ferro, 600$; 1 caixa de pixe, 30$; 5 barricas de cimento, 300$; 4 barricas de grampos, 230$; 1 barrica de zarcão, 180$; 1 barrica de tinta em pó, 50$; 1 barrica de alvaiade, 250$; 3 amarrados de chapas de ferro galvanisado, 230$; 8 amarrados de caldeirões e caçarolas, 280$; 2 amarrados de chaleiras de ferro esmaltado, 100$; 1 caixa de obras de ferro batido esmaltado, 300$; 2 caixas de tinta em pó, 350$; 1 caixa de cruzwaldina, 110$; 1 engradado de machina de matar formiga, 270$; 1 amarrado com 2 caixas de machados, 260$; 1 cruzeta de peneiras de arame, 200$; 1 sacco de herva doce, 300$; 5 caixas de ferragens, 460$; 1 caixa de foices de aço, 320$; 1 caixa de ferragens, 1:000$; 1 amarrado com 2 caixas de machados, 260$; 5 caixas de pregos de ferro, 500$; 1 cruzeta de bacias de ferro, 400$; 1 caixa de obras de folha de flandres, 20$; 3 amarrados com caldeirões de ferro, 100$; 3 amarrados com caçarolas, 80$; 2 caixas de enxadas, 150$; 1 amarrado com 2 caixas de machados, 260$; 3 caixas de ferragens, 1:200$; 1 engradado de capas de ferro galvanisado, 460$; 1 tambor de oleo de machina, 300$; 1 quartola de pixe, 70$; 1 caixa de serra para machina, 200$; 2 caixas de ferragens, 800$; 20 caixas de nectar, 660$; 3 caixas de cognac, 210$; 5 caixas de pregos de ferro, 700$; 10 tambores de oleo mineral, 3:000$; 150 caixas de cerveja, 10:223$; 1 caixa de formicida, 180$000.

CEARA' E PARANA'

Não soffreram alteração as cotações e preços dos productos de exportação e importação, nas praças de Fortaleza e Curityba.

Os Creditos Americanos Congelados no Brasil

UMA CIRCULAR DO CONSELHO NACIONAL DE COMMERCIO EXTERIOR DOS ESTADOS UNIDOS

NOVA YORK, março — Pela Mala Aérea (U. P.) — As negociações tendentes á proxima liquidação da somma de cerca de vinte milhões de dollares nas balanças commerciaes dos Estados Unidos no Brasil, agora congeladas estão sendo levadas avante pelo Conselho Nacional do Commercio Exterior, que espera obter do Banco de Exportação e Importação em Washington que desconte as notas em dollar a prazo curto emittidas pelo Banco do Brasil.

O Conselho, desde principios de março, dirigiu uma carta circular aos portadores de titulos de dividas commerciaes atrazadas no Brasil, declarando que as entrevistas realizadas com os representantes do governo brasileiro e com as autoridades do Departamento de Estado e do Banco de Exportação e Importação indicam que o accôrdo póde ser concluido mediante a negociação e o desconto dessa emissão.

Os proprietarios das balanças bloqueadas nessa cathegoria mencionada foram convidados a autorizar o Conselho a negociar em seu nome com os representantes do governo brasileiro, o Banco do Brasil e o Banco de Exportação-Importação. E. P. Thomas, presidente do Conselho, conduziu uma série de conferencias com o embaixador Oswaldo Aranha e os circulos bancarios locaes predizem uma proxima declaração de que se completaram os accôrdos finaes para a liquidação das balanças.

Damos a seguir uma parte da circular do Conselho Nacional do Commercio Exterior:

"A presente circular é dirigida aos signatarios do accôrdo de 17 de junho de 1933 (ao que se póde presumir os portadores das notas emittidas conforme os termos do accôrdo), e a outros proprietarios conhecidos de balanças atrazadas em mil réis e de debitos não saldados em dollar. Se desejaes que prosigam as negociações de accôrdo com o plano abaixo indicado, sois convidados a assignar e a expedir promptamente a autorização para negociar, em vosso nome, de accôrdo com o seguinte entendimento:

1º) Nenhum plano para a liquidação do presente debito commercial atrazado deverá ser effectuado salvo nos termos aceitaveis para os portadores da maior parte do conjunto de taes debitos, como póde ser indicado pelos signatarios.

2º) O plano deve ser realizado sobre a base da conversão das balanças mil réis em obrigações, dollar a uma taxa cambial satisfatoria para os proprietarios da maior parte dessas balanças, e permittir a substituição dos totaes em dollar atrazados e não affectados pelos regulamentos de 11 de fevereiro de 1935 por notas em dollar de egual valor.

3º) O plano, além disso, deve constar de condições satisfatorias para os proprietarios da maior parte dos debitos commerciaes com pagamento atrazado segundo as quaes as notas em dollares — pagaveis mensalmente, trimensalmente ou semestralmente — são negociaveis ou descontaveis em Nova York ou Washington.

4º) Nenhum proprietario de debitos commerciaes em atrazo está obrigado a aceitar os termos de um accôrdo e póde, caso o deseje, deixar que sua balança de debito fique sujeita a qualquer accôrdo que venha a ser feito subsequentemente pelo Banco do Brasil para a liquidação de taes contas.

"Como é considerado desejavel que as negociações prosigam em Washington, emquanto a missão financeira brasileira negocia na Europa, e tendo em vista o facto de que os debitos commerciaes do Brasil a outros Estados são, ao que se affirma, de cincoenta e cinco a sessenta milhões de dollares ao todo, devemos receber vossa autorização até 25 de março de 1935, indicando a somma total approximada das balanças que possaes converter em notas dollar segundo os termos do novo accôrdo.

"Nas propostas negociações este Conselho terá a cooperação e os conselhos de seu Comite incumbido de tratar das balanças bloqueadas — do qual o sr. Fred I. Kent é presidente — e dos membros do Conselho que sejam proprietarios de debitos commerciaes em atrazo, assim como de bancos newyorkinos interessados no commercio com o Brasil em seu nome ou no dos clientes; e da Associação Brasileiro-Americana, da qual o sr. Berent Friele é presidente. Um telegramma de 19 de fevereiro das Camaras Americanas de Commercio de S. Paulo e Rio de Janeiro informa este Conselho da necessidade urgente de se obter a cooperação do Departamento de Estado e do Banco de Exportação e Importação na conclusão de um accôrdo com o schema acima referido. National Foreign Trade Council. — (a) E. P. Thomas, presidente".

Conselho Federal do Commercio Exterior

A' sessão de hontem, das Camaras Reunidas do Conselho Federal de Commercio Exterior, presidida pelo secretario, consul Paulo Vidal, compareceram os conselheiros João Maria de Lacerda, Souza Mello, Euvaldo Lodi, Torres Filho e Victor Vianna e o consultor technico Léo d'Affonseca, tendo a assistencia do ministro das Relações Exteriores, dr. José Carlos de Macedo Soares.

Entre os assumptos tratados destacam-se o da nova politica cambial, que tem dado motivo a numerosas reclamações de interessados na exportação e, principalmente, na importação e o problema metallurgico, alliado ao da mineração.

Sobre este ultimo as Camaras ouviram extensa e bem elaborada exposição verbal feita pelo coronel Mario Hermes, autor de um projecto relativo ao assumpto, já entregue e em estudos no Conselho.

O sr. João Maria de Lacerda apresentou o seu parecer, como relator, á indicação do sr. Euvaldo Lodi no sentido de ser dada organização á industria turistica no Brasil. O parecer teve a assignatura dos demais membros da Camara de Credito e Propaganda.

* * *

O CAMBIO EM PARIS

PARIS, 21 (U. P.) — A' abertura, hoje, do mercado internacional de cambio, o dollar era vendido a 15,15 1/2 e a libra esterlina a 72,20.

* * *

O PREÇO DO OURO

LONDRES, 21 (U. P.) — O ouro foi hoje vendido á razão de cento e quarenta e seis shillings e dez e meio dinheiros a onça, tendo sido realizadas transsacções no valor total de quatrocentas e noventa e quatro mil libras esterlinas.

* * *

O CAMBIO EM NOVA YORK

NOVA YORK, 21 (U. P.) — O mercado de cambio abriu fraccionalmente irregular e muito calmo. Os titulos estiveram firmes. O algodão subiu 15 centavos sobre o preço do fardo, sendo cotado a 10,69 dollares para entrega em março corrente. A libra era negociada a 4,76 3/8.

Moscoso Castro & C. Ltd.
RUA DA ALFANDEGA, 51
CASA BANCARIA
DEPOSITOS, EMPRESTIMOS E DESCONTOS A'S MELHORES TAXAS
TEL. 4-0012 — RIO DE JANEIRO

Informações Financeiras e Commerciaes

CAMBIO

Abriu o mercado de cambio official, hontem, em posição estavel, tendo as suas taxas funccionado mais accessiveis e os negocios se faziam em escala restricta. Declarou o Banco do Brasil, operar para cobranças a 55$854 sobre Londres e adquiria coberturas a 55$060. Regulou o dollar á vista a 11$810 e o franco a $780, condições em que deixamos no primeiro fechamento. Quando reabriu o mercado apresentou-se inalterado e assim fechou.

— O Banco do Brasil trabalhou ainda hontem no mercado livre, em condições sustentadas, tendo declarado a libra a 77$800 e o dollar a 16$280 e a 16$800 e 16$080, para o bancario e particular, respectivamente.

Fechou inalterado.

TABELLA OFFICIAL DO BANCO DO BRASIL

A 90 dias

Londres, 4 19|64 d. (55$854).

A' vista

Londres, 4 7|64 d. (56$263); Paris, $780; Italia, $980; Nova York, 11$810; Belgica (ouro), 2$750; Portugal, $510; Allemanha, 4$750; Hollanda, 8$000; Montevidéo, 5$350; Buenos Aires (peso) 3$380; Suissa 3$820 e Hespanha 1$620.

CABOGRAMMA

Londres, 6$470.

AS TAXAS DE COMPRAS FORAM AS SEGUINTES:

A 90 dias

Londres, 55$060; Nova York, 11$480; Paris, $745; Italia $920; e Allemanha, 4$420.

A' vista

Londres, 56$546; Nova York, 11$580; Paris, $750; Allemanha 4$480; Italia, $980; Portugal, $500; Hollanda, 7$850; Hespanha 1$570; Suissa 3$740; Belgica, 2$680; Argentina, 3$230; Montevidéo 4$854.

CABOGRAMMA

Londres, 55$660; Nova York, 11$630.

TABELLA DE CAMBIO LIVRE DO BANCO DO BRASIL

A 90 dias

Londres 78$000; Paris 1$070; Italia, 1$355; Nova York, 16$360. Belgica (ouro) 3$825; Portugal $710; Allemanha 4$750; Montevidéo 6$200; Buenos Aires (peso papel) 4$000; Hollanda 11$010 Suissa 5$305; Hespanha 2$245.

OURO FINO

O Banco do Brasil comprou a gramma do ouro fino na base de 1.000|1.000 em barra ou amoedado ao preço de 18$100.

CAMBIO LIVRE

Regulou o mercado de cambio livre, hontem, no inicio de seus trabalhos, em posição frouxa e com as taxas menos accessiveis. Os bancos estrangeiros affixaram o bancario a 78$600 e a 16$530 e o particular a 77$600 e 16$330 por libra e por dollar, respectivamente. O dinheiro era cotado por libra a 78$000 e por dollar a 16$480, condições em que ficou no primeiro fechamento, menos accessivel e frouxo.

Reabriu e fechou inalterado.

A tabella de cambio livre dos bancos estrangeiros foi a seguinte:

A 90 dias:

Libras, 78$600; Dollar, 16$530; Franco, 1$093.

A' vista:

Libra, 78$500 a 79$000; Dollar, 16$490 a 16$580; Marcos, 6$520 a 6$660;7.Q 6$630 a 6$670; Francos, 1$090 a 1$090; Liras, 1$375 a 1$380; Pesos argentinos, 4$170; a 4$180; Pesetas, 2$265 a 2$275; Lei, reis $175 a $176; Shilling austriaco 3$170 a 3$190; Francos suissos 5$350 a 5$380; Pesos uruguayos 6$310 a 6$450; Corôas slovaquias, $696 a $711.

Corôas dinamarquezas, 3$540 a 3$550; Escudos, $715 a $720; corôas suecas, 4$090 a 4$100; francos belgas $773; Belgica, 3$860 a 3$870; Florins, 11$180 a 11$260; Registumarks, 4$180.

CABOGRAMMA

Libras, 79$000; Dollar 16$600; Francos, 1$080 a 1$100.

CAMARA SYNDICAL

Curso official do cambio

A' vista — Official-Livre

S|Londres, 56$942 e 78$732, s|Paris, $785 e 1$087; s|Italia, 1$340; s|Portugal, $716; Allemanha (reichmark) 4$765; Allemanha (registermarks), 4$193; Belgica (ouro) 3$806; Belgica (papel) $768; Hespanha, 2$240; Suissa, 5$259; Tcheco Slovaquia, $709; Nova York, 11$709 e 16$369; Rumania, $175; Buenos Aires (peso papel) 3$249 e 4$150; Suecia, 4$020; Japão, (yen), —; Austria, 3$160.

MOEDAS — Libra papel, réis 77$071; dollar, 16$326; franco, 1$068; prata, 1$050; nickel, 1$; escudo $716; peso argentino 4$126; marco papel 6$044; prata —; lira, 1$350; papel, 1$342; peseta, 2$231; prata, 2$226; peso uruguayo 6$300; franco belga $753; idem suisso, 5$187; prata 5$000; Yen, 4$400; zloty, 3$100; prata, 3$000.

CAMBIO NO EXTERIOR

Londres

Nova York — 4.76,25 — 4.75 — 4.76.20.

Allemanha — 11,84 — 11,79 — 11,85.

Paris — 72,12 — 71,87 — 71,12.

Hollanda — 7.04 — 7.01 — 7.04.

Suissa — 14.70 — 14.65 — 14.70.

Hespanha — 34,75 — 34,62 — 34,75.

Italia — 57,37 — 57,25 — 57,37.

Portugal — 20.40 — 20.35 — 20.40.

NOVA YORK

Londres — 7.76,87 — 4,76 — 4,76.

Allemanha — 40,24 — 40.23 — 40.23.

Paris — 6.59,75 — 6,60 — 6.60.

Hollanda — 67,70 — 67.73 — 67.73.

Suissa — 32,39 — 32.40 — 32.40.

Hespanha — 13,68 — 13.68 — 13.68.

Italia — 8,32 — 8.31.50 — 8.31.50.

Belgica — 23,31 — 23.35 — 23,35.

TITULOS

Funccionou o mercado de titulos, ainda hontem, bastante trabalhado, cujos negocios se faziam em escalas animadas sobre os diversos valores em evidencia. Regularam as apolices Uniformizadas em posição estavel, com as diversas nominativas frouxas e as ao portador em boa posição de firmeza. As Obrigações do Thesouro Nacional ficaram inalteradas, as de Minas 9 °|°, firmes e as municipaes estaveis, bem assim como demais papeis, em actividade, como se vê a seguir:

VENDAS EFFECTUADAS HONTEM

Apolices geraes

7 Obr. Thes. 1932 — 1:000$; 10 Obr. Minas 9% 200$000 — 202$; 33 Obr. Minas 9% 1:000$ — 1.017$; 21 Obr. Minas 9% 1:000$ — 1:018$; 8 E. de Minas 5% (1934) — 187$; 423 E. de Minas 5% (1934) — 188-000; 5 E. de Minas 7% 10246 P. — 850-; 1 Geraes — 843-; 35 Geraes — 844$; 47 Geraes — 845$; 4 D. Emissões 200$ N. — 800$; 1 D. Emissões 500$ N. 800$; 101 D Emissões 1:000$ N. 827$; 6 D. Emissões 1:000$ P 830$; 100 D. Emissões P. — 831$; 234 D. Emissões 1:000$ P. — 832$000; 1 Municipaes 1920 P. — 153$; 5 Municipaes 2097 P. — 173$; 100 Municipaes 2339 P. — 170$; 30 Municipaes 1931 P. — 193$; 1 Municipaes 1931 P. — 194$.

ACÇÕES

50 Banco do Brasil — 384$: 20 Banco do Brasil — 385$000; 10 Banco do Commercio — 175$; 7 Docas de Santos N. — 232$; 6.2|3 T. Alliança — 51$.

ALVARA'S

1 D. Emissões 200$ N. — 800$; 2 D. Emissões 500$ N. — 793$; 3 D. Emissões 1:000$ N. — 829$; 35 Paulista E. de Ferro 40% — 100$; 210 Idem integ. — 225$000.

OFFERTAS DA BOLSA

Apolices Vend. Comp.

Obrigações do Thesouro 1921 1:030$; Ditas (1932), 999$000; idem (1930) 1:004$, 1:002$; Ditas Ferroviarias, 1:018$, 1:015$; Uniformizadas de 1:000$, 845$ e 844$ Diversas emissões de .... 1:000$, nom., 828$ e 820$; Ditas, port., 832$ e 831$; Rio (Popular), 4 °|°, 103$ e 102$; Ditas de 500$ 8 °|°, 460$; Ditas 6% port., 340$; Ditas nom., 340$; Ditas Espirito Santo de 1:000$, 6% 650$; Ditas 8% 850$ e 848$; Minas Geraes de 1:000$, 5% nom., antigas 700$ e 685$; Ditas 5% port. 670$; Ditas em cautela 848$; Ditas de 200$, 5%, port. (1934), 188$ e 187$; Obrigações de Minas de 1:000$, 9% 1:018$ e 1:016$; Municipaes de 1934, L. 20, 458$ e 453$; Ditas 1931 de 192$500 a 191$; Ditas de 1914, 156 e 158$; Ditas de 1917, port., 156$ó; Ditas de 1920, port. 145$ — Ditas decreto 1.535; (Lagoa) 174$500 e 174$; Ditas decreto 1.948; (Lagoa) 170$; Ditas decreto numero 1.909 (Castello) 170$; Ditas decreto 1.933 (Lyra) 197$ e 198$; Ditas decreto 2.093 (Lyra) 195$ e 194$; Ditas decreto 1.550, 174$; Ditas decreto 3.264, 174$; Ditas decreto 2.097, 173$ e 172$; Ditas decreto 2.329, 173$ e 182$; Ditas Porto Alegre, de 505$500; Ditas de Bello Horizonte, de 1:000$, 7%, 810$000 e 770$; Ditas da Intendencia de Pelotas, 1:000$, 8%, 800$000 e 780$000.

BANCOS

Brasil, 387$; Portuguez do Brasil, 130$; Ditas nom. 130$000; Commercio 188$; Funccionarios Publicos 50$ e 49$; Mercantil do Rio de Janeiro 480$ e 465$; Credito Real de Minas Geraes, 280$ e 250$; Boa Vista, 620$ e 570$; Economico 30$.

COMPANHIA DE TECIDOS

Manuf. Fluminense 185$000; Petropolitana 145$ e 130$; Corcovado 70$ e 68$; Alliança 80$; Brasil Industrial 205$ e 200$000; America Fabril 210$ e 200$.

COMPANHIA DE SEGUROS

União dos Proprietarios 430$; Varejistas 1:800$ e 1:400$.

COMPANHIA ESTRADAS DE FERRO

Minas S. Jeronymo 118$500 e 117$000.

COMPANHIAS DIVERSAS

Docas de Santos, port., 235$ e 231$; Ditas, nom., 232$ e 230$ — Brasileira Diamantina, 4$ e 3$; Docas da Bahia, 2$; Terras a Colonização 13$; Bras. de Artefactos de Borracha 75$; C. Brahma 410$000.

DEBENTURES

Docas de Santos 190$ e 183$; Progresso Industrial 190$; Alliança 148$; Bellas Artes 221$; Manufactora 202$ e 200$; Nova America 1:040$.

CAFE'

Abriu o mercado de café, hontem, mal collocado, cujos preços accusaram sensivel baixa, em vista dos compradores revelarem-se retraidos e sem ordens para novas compras do producto.

O typo 7 desceu 400 réis e foi cotado na taboa ao limite de 12$200 por dez kilos e os negocios realizados não dispertaram interesse.

Até ás 11 horas, venderam-se 1 284 saccas e mais tarde 1.881 no total de 3.165, contra . . . 6 277 ditas, anteriores.

O mercado fechou calmo e pouco animador.

— Durante os trabalhos da primeira Bolsa de Café a termo, esta revelou-se frouxa e com baixa geral, de 150 a 225 réis em suas opções. No segundo pregão, as condições do mercado não se modificaram, tendo accusado baixa de 150 a 300 réis, em suas opções e assim fechou frouxa.

Cotações por 10 kilos:

Typo 3 — 14$200; typo 4 — 14$100; typo 5 — 13$600; typo 6 — 13$100; typo 7 — 12$200; typo 8 — 12$100.

Pauta: (18 a 24): — 1$300; Imposto: Minas — 3$; Estado do Rio — 5$.

Entradas:

Leopoldina — Minas — 3.510; Estado do Rio — 2.586 — Total — 6 096.

Maritima — Minas — 2.016; São Paulo — 2.035; total — 4.051.

Armazem Reg. — Estado do Rio — 500; Armazem Reg. — Esp. Santo — 700; Armazens Reguladores — Mineiros — 10; total — 11.357. Idem anno passado — 11.595; desde o dia 1º do mez — 167.831; média — 8.391; de 1º de julho — . . . 2.020.987; média — 7.713; de 1º de julho do anno passado — 2.532.910. — Café revertido ao stock desde o 1º de julho — 37.241; café retirado do mercado desde o dia 1º do mez — 11.580.

Embarques:

Europa — 3.940; Africa — 3.658; Asia — 3.659; Cabotagem — 225. Total — 11.482; idem anno passado, 19.481; desde o 1º do mez — 132.360; de 1º de julho — 1.577.006; idem anno passado — . . . . 2 333.262; stock — 473.512; menos consumo local do dia 20-3-35 — 500; total — 473.012; café devolvido — 1.820; existencia — 474.832. Idem anno passado — 657.731.

A termo — 1ª bolsa — V. C. da cotação — Por 10 kilos:

Março, 12$050 a 11$875; abril 11$800 a 11$650; maio, 11$620 a 11$550; junho, 11$500 a rs. 11$375; agosto, 11$500 a 11$375.

Vendas: 2.000.

Posição frouxa.

2ª bolsa:

V. C. da cotação — Por 10 kilos:

Março, 12$ e 11$850; abril, rs. 11$700 a 11$650; maio, 11$575 a 11$500; junho, 11$475 a 11$500; agosto s. v.

Vendas: 1.500 saccas.

Posição frouxa.

MERCADO DE SANTOS

Entradas: — 41.997; desde o 1º do mez — 651.660; de 1º de julho — 6.118.178; idem anno passado — 9,053.552. Embarques — 48.338; desde o 1º do mez — 358.837; de 1º de julho — 6.669.715. Existencia — 1.691.141; idem anno passado — 2.086.090; preço typo 4 — 16$900. Mercado — Calmo.

Foram revertidas ao stock de Santos, 5.196 saccas de café.

MERCADO DE VICTORIA

Entradas — 4.961; desde o 1º do mez — 98.551; de 1º de julho — 1.015.673; embarques — 14.141; desde o 1º do mez — 87.461; de 1º de julho — . . 1.091.236. Existencia — . . . 138.861; idem anno passado — 207.862; preço typo 7|8 — . . 11$400. Mercado — Calmo.

ASSUCAR

O mercado de assucar funccionou hontem firme e sem alterações.

Os negocios realizados foram pequenos e o mercado fechou, estacionario.

Entradas, Bahia, 13.700 saccos; Campos, 200; Pernambuco, 47.758; total, 61.708.

Saidas, 4.738; stock, 117.281.

Cotações por 60 kilos:

Branco crystal, de 50$500 a 51$000; branco crystal de Sergipe, 49$000 a 49$500; Demerara, 47$500 a 48$500; mascavo, 41$ a 42$000.

ALGODÃO

O mercado de algodão permanecia ainda hontem, bastante animado, cujos negocios eram feitos, em maior vulto, em vista dos compradores acharem-se interessados na compra do producto.

Fechou o mercado com os preços inalterados.

Entradas, Bahia, 100 fardos; Pernambuco, 66; total, 166.

Saidas, 418 fardos; stock, 6.734.

Cotações por 10 kilos:

Fibra longa — Typo Seridó, typo 3, 54$000 a 55$000; typo 4, 53$000 a 54$000.

Fibra média — Typo Sertão: Typo 3, 51$000 a 32$000é typo 4, 48$500 a 49$500.

Ceará:

Typo 3, nominal, e typo 5, 47$500 a 48$000.

Fibra curta — Mattas:

Typo 3, nominal e typo 5, 43$000 a 43$500.

Fibra curta — Paulistas:

Typo 3, 46$ e typo 5, 44$000.

Movimento Maritimo

VAPORES ESPERADOS

DA EUROPA

Marselha e esc., "Alsina" .. 23
Antuerpia e esc., "Dondonier" 23
Havre e esc., "Aurigny" . 24
Hamburgo e esc., "Monte Olivia" 27

DOS ESTADOS UNIDOS

Nova York e esc., "Southern Prince" 22
Nova Orleans e esc., "Aracaju'" 27
Nova York e esc., "Parnahyba" 27
Nova York e esc., "Wester World" 29

DO RIO DA PRATA

Rio da Prata, "Macedonier" 22
Idem, "La Plata Maru'" .. 23
Idem, "P. Giovanna" 24
Idem, "Almanzora" 24
Idem, "Alcyone" 25
Idem, "Lima" 25
Idem, "H. Patriot" 26
Idem, "Cap. Norte" 27
Idem, "American Legion".. 28
Idem, "Waterland" 30
Idem, "Augustus" 30
Idem, "Cap Arcona" 30

DE CABOTAGEM

Porto Alegre, "Itahité" .. 24
Belem, e esc., "Manáos" .. 24
Recife e esc., "Cubatão" .. 25
Porto Alegre e esc., "Aratimbó" 26
Recife e esc., "Itapuca" .. 23
Laguna e esc., "Anna" 27
Porto Alegre e esc., "Commandante Castilho" 28
Idem e esc., "Itatinga" ... 29
Cabedello, "Araraquara" . 30

VAPORES A SAIR

PARA A EUROPA

Antuerpia e esc., "Macedonier" 23
Genova e esc., "P. Giovanna" 24
Southampton e esc., "Almanzora" 24
Hamburgo e esc., "Alcyone" 25
Stockholmo e esc., "Lima" 25
Londres e esc., "H. Patriot" 26
Hamburgo e esc., "Cap. Norte" 27
Amsterdam e esc., "Waterland" 28
Hamburgo e esc., "Cap. Arcona" 30
Finlandia e esc., "Equator". 30
Genova e esc., "Augustus". 30
Amsterdam e esc., "Amsterdan" 30
Havre e esc., "Lipari" 31

PARA OS ESTADOS UNIDOS

Nova Orleans e esc., "La Plata Maru'" 23
Idem, "Delnorte" 23
Boston e esc., "Algic" 24
Nova York e esc., "American Legion" 28
Nova Orleans e esc., "Jaboatão" 29
Nova Orleans e esc., "Bibbeco" 30

PARA O RIO DA PRATA

Rio da Prata, "Southern Prince" 22
Idem, "Alsina" 23
Idem "Londonier" 23
Idem, "Aurigny" 24
Idem, "Monte Olivia" 27
Idem, Western World" 29

PARA CABOTAGEM

P. Alegre e esc., "Campinas" 22
Amarração e esc., "Taguy". 22
Recife e esc., "Mantiqueira" 23
Laguna e esc., "Carl. Hoepeck" 24
Belém e esc., "Poconé" .. 24
Amarração, e esc., "Campeiro" 25
P. Alegre e esc., "Itaquera" 25
Idem "Cubatão" 25
Antonina e esc., "S. Grande" 25
Iguape, e esc., "Pirahy" .. 25
Cabedello e esc., "Aratimbó" 26
S. Matheus esc., "Celeste" 28
Porto Alegre e esc., "Itapuca" 28
Manáos e esc., "A. Penna". 29
Belém e esc., "Com. Castilho" 30
Penedo e esc. "Itatinga" 31

ALFANDEGA

Renda de hontem, ... 8g7:077$400.

De 1 a 20: 22.986:190$300.

Idem no anno anterior: .... 20.439:362$200.

Differença a maior em 1935: 2.546:828$100.

Sellos: 29:055$400.

Apolices Mineiras de Consolidação:

APRENDA A ECONOMISAR, adquirindo com 20$000 uma APOLICE de 200$000 com juros annuaes de 5 °|° e sorteios semestraes sendo o premio maior em junho de 500:000$000 e em dezembro 1.000:000$, num total respectivamente de 720:000$000 e 1.280:000$000 além de milhares de amortização ao par, durante 40 ANNOS.

NAS SORTES — bilhete branco capital perdido.

NAS APOLICES NÃO PREMIADAS — CAPITAL ECONOMIZADO E JUROS ACCUMULADOS.

Dirijam-se á C. I. T. A. Ltda. — Rua Candelaria — Esquina de S. Pedro — Junto á Igreja

Aos que adquirirem ou virem adquirir Apolices de Consolidação da Divida Interna de Minas Geraes, em nossa organização C. I. T. A pelo systema acima terão direito a uma Apolice integralizada, uma vez que os 4 ULTIMOS ALGARISMOS do numero da Apolice coincidam com os 4 U. A. do primeiro premio da primeira LOTERIA FEDERAL dos mezes de Março — Abril — Maio corrente. A reclamação deverá ser feita em nosso escriptorio com a apresentação da cautela com o numero da Apolice, dentro de 10 dias após a extracção.

FECHAMENTO DA MALA AEREA NO CORREIO GERAL

MEZ DE MARÇO DE 1935

Destino	Companhia	Dia	Hora
Porto Alegre	Condor	25.3	21 horas
Cuyabá (Matto Grosso)	Condor	27.3	16 horas
Natal	Condor	27.3	21 horas
Europa	Condor - Lufthansa	27.3	21 horas
Buenos Aires	Condor	28.3	21 horas

MARITIMAS

VARIAS NOTICIAS

Hontem, á tarde, alguns guardas da Alfandega e o sargento Sacramento, de serviço no paquete "Raul Soares", atracado junto ao armazem 4 do Cáes do Porto, quando faziam a bordo uma refeição, ao se servirem do assucar, notaram-lhe um gosto estranho.

Communicaram immediatamente o facto ao commandante do barco, que, por sua vez, o communicou ao guardamór, sr. Prado Carvalho, que, no mesmo instante, foi áquella unidade da nossa marinha mercante.

Mandou, então, que fosse apreendido todo o assucar de bordo e ordenou que fosse examinado pelo medico do navio. Este constatou estar, de facto, envenenado por substancia toxica, todo elle. Deante disso, o guarda-mór, remeteu-o para o Laboratorio de Analyse para que sobre o assumpto se decida aquelle instituto technico. Ordenou ainda, que fosse aberto um inquerito e, depois de algumas syndicancias, deteve dois taifeiros, contra os quaes se voltam todas as suspeitas de autores do envenenamento.

— Carece de fundamento a noticia vehiculada que o paquete "Almirante Jaceguay", que aportou no dia 18 a Buenos Aires, se achava preso por uma divida de 40 mil pesos.

A unidade do Lloyd iniciará, hoje, a sua viagem de regresso.

— A thesouraria do Lloyd pagará, hoje, as consignações dos vapores "Joazeiro", "Mandu'" e "Lages".

— Sabemos que os operarios de Mocanguê, despedidos pela ultima gréve, receberão os atrazados até a data que o capitão dos Portos assignar o desembarque na caderneta matricula dos mesmos.

Na Policia Central

DELEGACIA DE DIA

Está hoje de dia, o 1º delegado auxiliar, o dr. Dulcidio Guimarães.

DESIGNAÇÕES

O capitão chefe de Policia assignou os seguintes actos: designando o auxiliar da D. G. I. Antonio de Aguiar e Silva, para exercer o cargo de investigador extranumerario; Sebastião Mauricio, para exercer as funcções de servente extranumerario da Garage da D. G. I.; official de justiça, Waldemar Puig Tosco, para ter exercicio no 21º districto, e Ernesto Augusto de Mattos Filho, para exercer as funcções de auxiliar, de fiscal de jogo, ficando dispensado daquellas funcções Nelson Baptista.

TRANSFERENCIAS

O capitão chefe de Policia assignou portaria transferindo os commissarios Francisco de Abrantes Pinheiro do 6º para o 29º districto policial e deste para aquelle Fausto Pedreira Machado.

Na Alfandega

Foi apresentado ao delegado do 9º Districto Policial, pelo inspector da Alfandega, desta capital o chateiro da chata "Antuerpia", Manuel Fernandes Garcia, que, no dia 16 deste mez, ás 14 horas, conforme declarações suas, fez entrega de um volume, sob sua guarda, a quatro individuos, na localidade "Chapéo de Sol", proxima ao posto "Paula e Silva", sem que para tal estivesse autorizado, pela respectiva guardamoria.

Segundo informações colhidas sobre o facto, essa occorrencia será devidamente esclarecida, com as provas iniciaes, para que seja responsabilizado o verdadeiro culpado.

O inspector da Alfandega desta capital, declarou aos funccionarios desta repartição, que, attendendo ao que decidiu o ministro interino da Fazenda, foi designado o guarda mór Olegario Prado Carvalho, para representar esse ministerio na commissão especial incumbida da elaboração do ante-projecto da regulamentação dos serviços de "carregadores" das Alfandegas.

RELIGIOSAS

DEVOÇÃO A SANTA RITA

Promovida pela "Pia União de Santa Rita", haverá hoje, na matriz desse mesmo titulo, a missa de todos os mezes em honra da excelsa thaumaturga e advogada dos casos impossiveis.

O Santo Sacrificio começará ás 9 horas, será acompanhado a canticos e terminará com a bencam do Santissimo Sacramento.

GONORRHE'A Cura radical e rapida no homem e na mulher, aguda ou chronica por mais antiga, com injecções hypodermicas inoffensivas sem reacção de especie alguma. Tratamento da prostatite, orchite, impotencia, (em moço) estreitamento. Corrimento regra dolorosa, escassa ou demasiada, inflammações do utero e ovario, esterilidade.

DR. JORGE A. FRANCO — Chefe de Laboratorio do Instituto Oswaldo Cruz. — 67, Assembléa, de 3 ás 6. — Telephone 22-3112

Dr. AUGUSTO PAULINO FILHO
Dr. FERNANDO PAULINO
VIAS URINARIAS. Tratamento da gonorrhéa e suas complicações no homem e na mulher. Edificio Castello — Av. Nilo Peçanha, 151-[illegible] and. T. 22-7207 — Diariamente de 2 ás 7

Diario Sportivo

TURF

ACTIVIDADE NA GRAMA

A grama abriu-se hontem pela segunda vez para productos da nova geração.

Desta feita a franquia foi estendida a alguns parelheiros de mais idade ainda, não experimentados no tapête verde.

Assim, vimos: **Bramador**, que se conserva invicto em nossa capital, montado por M. Ferreira. **Ouro**, seu companheiro, cavalgado pelo mesmo profissional e **Eckner**, por Armando Rosa. Os tres limitaram-se a galopes de reconhecimento.

Lagave (C. Pereira), cuja ultima "performance" deixou excellente impressão foi submettida a uma partida severa. A filha de Remendado cobriu 800 metros no bom tempo de 50".

Entre os productos pertencentes á geração que estreará, entre nos, no primeiro domingo de abril, notamos:

Tonga (E. Pereira), por Metropole e **Dolerita** (L. Souza) por Embaixador e Carmela.

Estes dois productos, que pertencem ao Serviço de Remonta do Exercito, cobriram 400 metros em 26". A potranca citada por ultimo é irmã-propria do excellente Favorito.

A seguir vimos **Western Union** (Iad), que galopou, simplesmente. Trata-se dum producto irlandez de dois annos, filho de Athlone e Princess Isabel, de importação do sr. J. G. Frederick. Western Union impressiona pela cor de seu pello, negro como o de Brunorb.

Natal (L. Meszaros) por Taciturno, galopou, tambem, sem ser exigido.

Estes exemplares foram substituidos, aos olhos dos espectadores, por uma parelha do treinador Gabino Rodriguez, cuja partida foi commentada muito favoravelmente.

De facto, os potros em questão, **Mauá** (A. Gonçalves) e **Apollo** (S. Batista), cobriram a distancia de meio kilometro, no tempo recommendavel de 30 3|5", quasi egual ao de Lagave. Mauá é filho de Taciturno e Mayence, a genitora de Zamorim. Apollo é por Thennogene.

A esta parelha succedeu-se outra do mesmo treinador: **Entre Rios** (S. Batista) e **Miss Bá** (A. Gonçalves). Para os ultimos 500 metros de seu exercicio foram marcados 32". Entre-Rios é por Apromplo e Duvida, mãe de Cossaco e Miss Bá descende de Apromplo e Saudosa. Esta ultima deixou melhor impressão do que seu companheiro.

O "entraineur" Trajano de Carvalho apresentou, a seguir, uma filha de Aymestry e Arbitragem, **Cortezia**, que, sob a direcção de Walter Cunha, experimentou o futuro palco de sua acção.

Cortezia — seu nome o indica — pertence ao "turfman" diplomata, Carlos Maximiliano de Figueiredo.

Os productos apresentados por Ernani de Freitas foram poucos desta vez. Apenas quatro, divididos em duas parelhas. Primeiro vimos **Onha** (Iad) por Galloper King e Ondina e **Peba** (O. Ullôa) por Thermogene e Peggy.

Os ultimos 500 metros do trabalho destas duas potrancas foram cobertos em 31".

A filha de Galloper King dominou a companheira no final.

Mairy (C. Pereira) e **Tacy** (O. Ullôa) constituiram a parelha restante. Não foi tomado tempo para o trabalho destes dois productos, notando-se apenas que Tacy dominava a situação, no final.

Mairy é por Santarém e Minx e Tacy por Tomy e Tocaia.

Foi este o ultimo numero do espectaculo matutino de hontem.

REMO

O "oito" do C. R. Flamengo parte hoje para Buenos Aires

O glorioso C. R. Flamengo fez hontem o seu ultimo treino em preparativos para a prova que vae disputar nas proximas regatas do rio Tigre em Buenos Aires.

Os "rowers" rubros-negros se acham muito satisfeitos com o seu treinamento e animados, por isso de fazerem uma boa figura na capital portenha.

O seu technico e treinador Moder, ouvido pelo nosso companheiro, disse:

— Posso dizer que estou bastante satisfeito com os tempos obtidos pela guarnição. Nos seus treinos cada vez mais a guarnição se mostra superior. Venho corrigindo aos poucos, as falhas que ainda notei. Como o "Cap Arcona" só sae hoje a tarde, hontem ainda aproveitei o dia dando o ultimo treino, tendo a guarnição feito um bello tempo nos 5.000 metros.

As actividades sportivas do Flamengo

Da secretaria do Club de Regatas do Flamengo, pedem-nos a publicação do seguinte aviso:

SECÇÃO DE BASKETBALL

O director da secção de Basketball do Flamengo pede o comparecimento de todos os elementos inscriptos e demais interessados no gymnasio do Fluminense F. C., na proxima segunda-feira, dia 25, ás 20 horas, afim de ser realizado um treino de conjuncto.

SECÇÃO DE ATHLETISMO

O director da secção de Athletismo do Flamengo avisa aos athletas do seu departamento em geral, e demais interessados, que já foram reiniciados os treinos nas novas pistas da Gavea. Os treinos são realizados ás terças, quartas, quintas e sextas-feiras, ás 16 horas, e aos domingos pela parte da manhã.

SECÇÃO DE ESGRIMA

O director de esgrima do Flamengo communica que os treinos da sua secção já foram reiniciados, obedecendo os mesmos ao horario habitual, isto é, das 17 ás 19 horas, as quintas, quartas e sextas-feiras, na séde social.

DEPARTAMENTO DE GYMNASTICA

O director do departamento de Gymnastica do Flamengo, communica aos associados em geral que essa secção já teve as suas aulas reiniciadas, obedecendo ao horario de 20.30 horas, as segundas, quartas e sextas-feiras, na séde, sendo gratuitas as inscripções que ainda se acham abertas.

O regresso do presidente do Jockey Club Brasileiro

Sómente na primeira semana do mez de abril deverá embarcar, para o nosso paiz, o sr. Linneu de Paula Machado, presidente do Jockey-Club Brasileiro.

O grande criador patricio acha-se ainda em França, onde compareceu ao embarque do ministro Souza Dantas.

Telegrammas da mesma procedencia accrescentam que o criador de Santarém foi elevado ao grau de grande official da Legião de Honra.

A' venda um cavallo de boa origem

Acha-se á venda, para a sella ou para a reproducção, o cavallo Yvon, victorioso em São Paulo e em nossa capital.

Trata-se dum filho de Saxcham Beau (Saxham e Spanish Belle), que póde ser visto nas cocheiras do tratador Americo de Azevedo.

O encerramento das inscripções classicas

Encerrar-se-ão, no proximo dia 29, as inscripções para as provas classicas da temporada official deste anno.

Na secretaria da Commissão de Corridas encontra-se á disposição dos senhores proprietarios o projecto dessas provas.

Mudou de nome

A egua Verbena, que pertence ao general Flores da Cunha, acaba de mudar de nome.

A filha de José Eduardo, que se encontra em Porto Alegre, passou a chamar-se Verbenita.

Mais dois para S. Paulo

Deverão ser embarcados para São Paulo, os animaes Vichy e Gravatá.

Os pensionistas de Loreto Gomez vão tentar a sorte no prado da Moóca.

Uma nova pensionista para J. Lourenço

Deverá ser embarcada, dentro de breves dias, com destino á nossa cidade, a egua irlandeza Marqueza, boa ganhadora nas pistas paulistanas.

A filha de Catalin, que pertence ao sr. Raul Veiga de Barros, terá, em nossa capital, o seu entrainement attendido pelo treinador José Lourenço.

Autos & Estradas

SERA' FILMADO O "KILOMETRO LANÇADO BRASILEIRO" DA RADIO GUANABARA

Pelo commissario geral, foi officiado por intermedio da Distribuidora de Films Brasileiros ás companhias cinematographicas para a filmagem no proximo dia 31 do corrente mez do Kilometro Lançado Brasileiro por categorias, que será realizado na Estrada de Rodagem Rio-Petropolis entre o kilometro 18 a 21.

O "FIAT DE MORAES" SO' INTERVIRA' NO PREMIO REPUBLICA ARGENTINA COMO CONCURRENTE EXTRA

Para o "Premio Republica Argentina" haverá um só carro concurrente: o carro "Fiat de Moraes" de 300 H. P. de força, e no qual Julio de Moraes, o decano dos corredores cariocas, tentará obter para o Brasil o "record" sul-americano de velocidade, de que é actualmente detentora a Argentina.

Este distincto sportman correrá na categoria de carros de corrida, com um "Chrysler" que participou no "Trampolim do Diabo" em 1934.

UM GESTO ALTRUISTICO DO DR. ALBERTO EMILIO MANES, PRESIDENTE DA RADIO GUANABARA

O presidente da Radio Guanabara, dr. Alberto Emilio Manes, resolveu doar o producto liquido que se obtiver com a realização da prova "Kilometro Lançado Brasileiro", para a acquisição de apparelhos modernos de precisão necessarios para a perfeita realização das corridas de auto-sport e de que carece actualmente o paiz. Esta quantia ficará á disposição da Commissão Sportiva do Automovel Club do Brasil.

O MOTO CLUB DO BRASIL ABRIU INSCRIPÇÕES PARA AS PROVAS DO DIA 31

A maxima entidade de moto-sport no Brasil denominou de "Grande Premio Moto Club do Brasil" e "Premio Comparação" as provas de motocyclismo que organizou para o dia 31 do corrente, coadjuvando, assim, para o maior brilhantismo do "Kilometro Lançado Brasileiro" que organiza a Radio Guanabara sob o patrocinio do Automovel Club do Brasil.

O Moto Club do Brasil destinou premios em dinheiro de 1:000$ e medalhas para os vencedores das provas, além do titulo de "recordista" brasileiro de velocidade para o vencedor do "Grande Premio Moto Club do Brasil". Acham-se abertas na secretaria desta entidade, á rua São Christovão n. 316, as inscripções.

Estão isentos de taxas os membros da Secção Motorizada da Inspectoria do Trafego.

O EMBAIXADOR DO CHILE ASSISTIRA' A PROVA DO "K. L. BRASILEIRO"

O sr. Marcial Martinez de F., embaixador da Republica do Chile, em carta dirigida á Commissão Organizadora, assim se refere á prova de confraternização sul-americana do dia 31 do corrente:

"... Para o subscripto é muito plausivel a idéa da organização desta prova e agradece a que se acha designada com o nome de Rep do Chile, uma das competições, e estou seguro de que ella trará uma feliz repercussão em meu paiz.

Sempre fui partidario destes torneios nacionaes e me será portanto muito agradavel assistir o seu desenrolar, aceitando o gentil convite da Radio Guanabara e do Automovel Club do Brasil."

AS PROVAS QUE SERÃO DISPUTADAS NA ESTRADA RIO-PETROPOLIS EMPOLGAM A CIDADE

Os afficionados do auto-sport, comprehendendo a repercussão que terá nos paizes sul-americanos o reconhecimento internacional do "record" brasileiro de velocidade, cooperarão para o maior exito da prova concorrendo em massa á Estrada Rio-Petropolis na data marcada, para a maxima competição nacional de velocidade.

Os melhores homens e as mais possantes machinas, por categorias, tratarão de render o maximo de seus esforços para classificar-se detentores do "record" brasileiro de velocidade por categoria no paiz.

NOVA VISTORIA DA COMMISSÃO ORGANIZADORA A' ESTRADA RIO-PETROPOLIS

Uma commissão dos organizadores do K. L. Brasileiro fez hontem nova vistoria nos kilometros 17 a 21, onde se realizarão as provas de auto-sport no proximo dia 31 do corrente mez. A Commissão foi composta dos seguintes srs.: dr. Romeu de Miranda e Silva, Laurindo S. Pires, juiz de chegada; major Alberto José Pereira, commissario de pista; Gentil Ribeiro, da chronometragem; Ferdinando Quillico, juiz de partida e o delegado do Departamento Nacional de Turismo.

Esta Commissão resolveu as difficuldades de trafego e perfeito estacionamento de vehiculos, afim de que os espectadores que assistam o desenrolar da grande prova não soffram empecilhos de nenhuma especie durante o transcorrer da mesma.

INSPECTORIA DO TRAFEGO

Infracções verificadas no dia 20-3-935.

Descarga livre: 7381.

Excesso de velocidade: C. 1718 — On. 208.

Não diminuir a marcha: C. 1326 — P. 738.

Estacionar em logar não permittido: 17.377 — 17.663 — 18.558 — 18.682 — 10.663 — 9919 — 7450 — 4687 — 3230 — 716 — 19.627 — 19.607 — 19.090 — 18.655 — 18.795 — 10.798 — 10.383 — "263 — 6802 — 985 — On. 19 — 605 — 431 — 285 — P. 3499 — 2932 — 9798 — 10.663 — 10.883 — 19.713 — S. P. 12.086 — R. J. 15 — 9286.

Retardar a marcha: On. 13 — 18 — 28 — 29 — 131 — 333 — 432 — 521 — 526 — 529 — 669 — 721 — P. 8983.

Inter. o transito: On. 192.

Passar á frente de outro omnibus: On 1 — 165 — 189 — 208 — 396 — 440 — 765.

Meio fio e bonde: 17.092 — 4003 — 7330 — C. 1088.

Contra mão: C. 446 — On. 630 — Bic. 1458 — Carrinho 1554 — P. 1876 — 5288 — 12.296 — 12.796 — 14.871.

Contra mão de direcção: C. 2491 — 7026 — P. 1679 — 3754 — 6053 — 6495 — 7185 — 7296 — 10.080 — 11.582 — 12.763.

Desobediencia ás ordens de serviço: 16.315 — 17.407 — 18.258 — 11.444 — 12.035 — 2012 — 4014 — 3395 — C. 4533 — 7241 — 674 — On. 177 — Bonde 466 reg. 3462.

Falta de attenção e cautela: On 241 — 366 — 521 — 628.

Desuniformisado: C. 1843 — 6021 — 6246 — 7798 — P. 7145.

Abandonado: 15.758 — 3550.

Falta de luz: On. 133 — 215 — 349 — 308 — 580 — 588 — 596 — 71 — Bic. 461.

Vasamento de oleo: On. 87 — 629 — 552 — 581.

Fazer manobra em logar não permittido: C. 6311 — 7172 — P. 14.540 — Carrinho 2537.

Fila dupla: On. 371.

Não usar settas: On. 18.

Conduzir carga: P. 231 — Exp. 58.

Cortar cortejo funebre: .... 16.357 — 743.

Interromper o transito da Assistencia: On. 625.

Desobediencia ao signal: — 15.35 — 17.134 — 17.620 — 18.891 — 19.366 — 19.415 — 11.233 — 6899 — 4913 — 19.898 — 19.592 — 12.502 — 7131 — 5704 — 1269 — 7600 — 6229 — 6512 — 8365 — 12.896 — 14.807 — 11.116 — 6883 — 4622 — 3752 — 3618 — 3293 — 1527 — 954 — 109 — On. 1 — 56 — 207 — 394 — 398 — 400 — 594 — 596 — 644 — 678 — 764 — C. 7708 — 7676 — 5710 — 3291 — Bonde 84 reg. 744 — C. D. 110.

Amanhã
200:000$
AO MUNDO LOTERICO
OUVIDOR 139

Casa do Sargento do Brasil

A directoria dessa instituição, em sua ultima sessão, deliberou incluir no seu quadro social, os seguintes sargentos de terra e mar: — DO EXERCITO: — Benedicto Leopoldino de Souza (sub-tenente), Abdias Abdoval Nogueira, Anthero Rodrigues Pires, Antonio Pedro Cavalcante, Eduardo Maia, Elpidio Fernandes, Francisco Xavier da Cunha, Gregorio Laurier de Mesquita, João Francisco de Lima, José Prado, José Pinto da Silva, Lourenço Mello, Mario da Silva Pinheiro, Nelson Pinto Magioli, Orlando de Freitas Marques, Pedro Lima Soares, e Sebastião Martins, todos do 3º R. I.; Braulio Ferraz, Eustorgio Baptista, Carlos Nogueira Lima, Francisco Camillo Bezerra de Souza, e José de Mattos Medeiros, do C. M. R. J.; Walter Alvi mdo Amaral, João Barbosa de Almeida e Moysés Figueiredo, da E. E. PH Ex.; José de Lima, e Rodolpho S. Ferreira, do C. A. S.; Francisco Barretto de Menezes e Oswaldo Rodrigues de Oliveira, do Batalhão Escola; Samuel Aires da Silva, da 8ª R. M.; Gilberto Saturnino Alvim, da E. V. E.; Alvaro Barreiros Belfort, do 1º R. I. e Jonquim Moreira, do A. I. P. DA MARINHA: — Gilberto de Figueiredo Lima, Antonio Alves Pessoa, Raymundo Nonato de Lima e Paulo José Vicente de Souza, do tender "Ceará"; João de Moraes Torres, do enc. "S. Paulo"; José Theodoro de Andrade, da Aviação Naval e Sebastião Pereira dos Santos, da Força Publica do Estado de Goyaz.

— Pelo sr. Antonio Ferreira do Nascimento foram offertados á Bibliotheca dessa sociedades os seguintes livros: — "XXII volume das Publicações do Archivo Nacional"; "Separata do XXII volume das Publicações do Archivo rdlai dad blicaexes do Archivo Nacional" e "Centenario do Combate dos Afogados".

DR. BRANDINO CORRÊA

Molestias do apparelho Genito - Urinario no homem ou na mulher — OPERAÇÕES — Utero, ovarios prostata, rins, bexiga etc Cura rapida por processo moderno sem dôr da

GONORRHE'A

e suas complicações — Prostatites, orchites, cystites, estreitamentos, etc Diathermia Darsonvalização — Rua Republica do Peru n.º 23, sob., das 7 ás 8 e das 14 ás 18 horas. Domingos e feriados das 7 ás 9 horas

JOCKEY CLUB PAULISTANO

O JOCKEY CLUB ORGANIZOU O SEGUINTE PROGRAMMA PARA A 13ª CORRIDA, A REALIZAR-SE DOMINGO

1º pareo — Premio "Consolação" — 13.30 horas — 3:000$, 600$ e 300$000 — Distancia: 1.000 metros.

	Kilos
1 Jacobina	53
2 Tezar	55
3 Quimbombô	55
4 Saxonia	53
5 Garland	53
6 Lunar	53
7 E' Paulista	53
8 Canopus	51

2º pareo — Premio "Extra-B" — 13.50 horas — 3:000$000, 600$ e 300$000 — Distancia: 1.450 etros.

	Kilos
1 Xaquema	53
2 Embaixatriz	50
3 Zizi	54
4 Martini	56
5 Jaguaryahyva	53
6 Helvetia	53
7 São Sepé	55
8 Legioloce	50
9 Foragido	56
9 Tartamudo	52

3º pareo — Premio "J. G. Nogueira" — 14.10 horas — 8:000$ e 1:600$000 — Distancia, 1.200 etros.

	Kilos
1 Rhumba	51
1 Fleur d'Amour	53
2 Tomate	53
3 Ovação	51

4º pareo — Premio "Experiencia" — 14.35 horas — 3:000$, 600$ e 300$000 — Distancia — 1.450 metros.

	Kilos
1 Invejoso	52
2 Golden	56
3 Fagulha	54
4 Ubá	56
5 Galaor	56
6 Mariola	56
7 Galmita	50
8 Jacobina	50

5º pareo — Premio "Extra-A" — 15 horas — 3:000$, 600$ e 300$000 — Distancia: 1.650 metros.

	Kilos
1 Noblesse	51
2 Miss Primrose	53
3 Anna May	51
4 Andes	56
5 Bettysabeth	52
6 Confesion	54
7 Yonne	56
8 Canuta	51

6º pareo — Premio "Progredior" — 15.30 horas — 4:000$, 800$ e 400$000 — Distancia: 1.450 metros.

	Kilos
1 Mandachuva	50
2 Anchusa	50
3 Juiz	52
4 Arga	54
5 Quebranto	56
6 Nostalgia	50
7 Santonina	50
8 Nioac	52
8 Mandchuria	50

7º pareo — Premio "Mixto" — 16 horas — 3:000$, 600$ e 300$000 — Distancia: 1.650 metros.

	Kilos
1 Mirelle	55
1 Marqueza	50
2 Sonhadora	54
3 King Kong	53
4 Rugol	50
5 Dog of War	54
6 Amparo	52
7 Arlette	51
8 Baby	56
8 Palhacito	53

8º pareo — Premio "Supplementar" — 16.30 horas — 3:000$, e 600$000 — Distancia: 1.650 metros.

	Kilos
1 Servidor	56
2 Efetivo	55
3 Baguassu'	52
4 Zinga	54
5 Astréa	55
6 Pinochia	51
7 Nó Cego	54

9º pareo — Premio "Excelsior" — 17 horas — 3:500$ e metros.

	Kilos
1 Gracia	54
2 Universo	53
3 Almanzora	56
4 Ibiuna	55
5 Kazon	56
6 Yapu'	55

10º pareo — Premio "Internacional" — 17.30 horas — 3:000$, 600$ e 300$000 — Distancia: 1.650 metros.

	Kilos
1 Xarêo	53
1 Marcillegi	55
2 Enemigo	52
3 Ducca	55
4 Plathero	52
5 Yak	51
6 Predilecto	54
7 Braz Cubas	52
8 Taborda	55
8 Bambor	52
9 Rouge	56

O 1º pareo será realizado ás 13.30 horas em ponto. — Os tres ultimos pareos são os indicados para os "bettings".

Dr. Oswaldo Barbosa

PROF. DE CLINICA MEDICA DA FACULDADE DE MEDICINA DO PARA'

Doenças do figado estomago, pulmões e coração. Installações completas de electricidade medica raio X alta frequencia banhos hydro-electricos e de luz raios ultra vermelhos e ultra violetas

EXAMES DE LABORATORIO.

CONSULTORIO: 7 de Setembro 135, 3º andar — 22-0698.

RESIDENCIA: — Rua Paulino Fernandes 82—Botafogo 26-2231.

Não foram pagos integralmente!

OS OPERARIOS ELECTRICISTAS CONTRATADOS PELA COMMISSÃO DE TURISMO PARA FAZER AS INSTALLAÇÕES DO THEATRO MUNICIPAL RECLAMAM PELO PAGAMENTO DOS DIAS REFERENTES AO MEZ DE MARÇO

Fomos informados de que os operarios electricistas contratados pela Commissão de Turismo para o serviço de illuminação do Theatro Municipal durante os festejos carnavalescos não receberam ainda seus vencimentos integraes.

Dizem os funccionarios da Secretaria do Theatro aos operarios que diariamente ali comparecerem afim de receber os quatro dias de serviço a que têm direito, referente ao mez de março, quando foram suspensos os trabalhos, que a verba destinada á referida installação pela Commissão de Turismo, "estourou", sendo necessario que o interventor do Districto Federal conceda nova verba, para satisfazer esses pagamentos, os quaes, allegam ainda, não sabem quando serão concluidos.

Foram essas, em resumo, as declarações que nos fizeram varios operarios prejudicados.

Syndicato da A. dos Carpinteiros Navaes

Realiza-se, amanhã, a segunda assembléa geral ordinaria deste Syndicato para proceder á leitura do parecer da commissão de contas e eleição da nova directoria, de accordo com o decreto numero 24.694, de 12 de julho de 1934, em sua séde social, á rua da Harmonia, n. 65, sobrado.

Pede-se, por nosso intermedio, o comparecimento de todos os associados quites á hora acima citada.

Agitações na Austria

SEIS MORTOS E NUMEROS OS FERIDOS

A POLICIA DE ENDROED E' OBRIGADA A EMPREGAR FORÇA PARA DISSOLVER UM "MEETING" POLITICO

BUDAPEST, 21 (A. B.) — Na communa de Endroed, districto eleitoral de Bekes, registaram-se graves conflictos, no momento em que as autoridades procuravam dissolver um meeting de protesto por não haver sido aceita a candidatura do sr. Andahazi-Kasnya apresentada pelo Partido Independente dos Pequenos Agricultores. A multidão enfurecida atacou o posto de policia, cujos occupantes se viram forçados a fazer uso das armas.

Morreram, em consequencia, seis pessoas, entre as quaes uma mulher, e ficaram feridas numerosas outras.

PARA SALVAR OS AGRICULTORES

VIENNA, 21 (A. B.) — Por occasião da grande manifestação dos camponezes austriacos, que se realizou, hontem, nesta capital, os chefes agrarios dos differentes Estados federaes deram á publicidade um programma, cuja realização é considerada tão urgente quanto indispensavel para salvar a situação dos agricultores do paiz. Uma delegação presidida pelo conselheiro Mayerhofer esteve no Ministerio da Agricultura, para pedir ao ministro Reither que determine immediatamente medidas restrictivas á importação de productos agrarios, gado, carne, margarina, ovos, aves, etc, como unico meio de augmentar o consumo dos productos nacionaes.

O SERVIÇO MILITAR

Em manifestação popular oradores inflammados pedem que o governo siga o exemplo da Allemanha

VIENNA, 21 (A. B.) — Um facto que merece ser destacado na grande manifestação organizada hontem pelos camponezes austriacos nesta capital, com a presença de numerosas delegações de todo o paiz, é que varios oradores exigiram, entre freneticos applausos dos muitos milhares de assistentes, o restabelecimento immediato do serviço militar obrigatorio na Austria.

Como se vê, até os camponezes, geralmente pouco sympathicos ao militarismo, se batem para que a Austria siga o exemplo da Allemanha, organizando a sua defesa á custa dos proprios cidadãos, de modo a libertar-se da tutela, pouco digna de confiança, das potencias estrangeiras.

POR CRIMES DE ALTA TRAIÇÃO!

Tres officiaes da policia austriaca estão sendo julgados

VIENNA, 21 (A. B.) — Teve inicio, hoje, o julgamento do processo por crime de alta traição a que respondem tres officiaes da policia, de nomes Gottzmann, Hoenigel e Heischmann, e um major do Exercito Federal, de nome Selinger, que foi instructor da secção de alarme da policia viennense.

Segundo affirma o auto de accusação, os réos, cujas edades variam entre 38 e 42 annos, estavam implicados nos preparativos do movimento revolucionario de julho do anno passado, tendo sido os autores de um plano para ocupação da Chancellaria Federal e outros edificios publicos e para prisão de todos os membros do governo. O fiscal frizou que do assalto á Chancellaria participaram, com effeito, nove policiaes pertencentes á secção de alarme, sob o commando do accusado Gottzmann, e seis soldados da secção de metralhadoras pesadas da policia, que foram enviados por Selinger. Durante todo o interrogatorio, os accusados negaram formalmente que tivessem tido qualquer participação directa ou indirecta no movimento.

Os debates proseguirão amanhã, sendo provavel que antes do fim da semana corrente esteja lavrada a sentença.

O Fluminense Quer Alterar Sua Equipe!

SO' INTERESSAM JOGADORES DE CLASSE RECONHECIDA

Estamos informados de que o Fluminense já iniciou "demarches" para a acquisição de jogadores. O tricolor pretende fazer uma reforma no seu team, alterando diversos pontos. Desta forma, são procurados um back, um medio e dois atacantes, sendo que um para a meia e outro para reserva de extrema. As negociações foram entaboladas e o club da rua Alvaro Chaves espera conseguir com brevidade os elementos de que necessita. Para isso, está havendo um trabalho decidido.

Ao que sabemos, as acquisições do Fluminense causarão a maior sensação, pois que se trata de elementos de classe.

Arrillaga embarcará brevemente para a Argentina e o Fluminense já deu passos para substituir o meia argentino.

Diario Sportivo

Vinte e Tres Clubs Disputarão o Torneio Aberto

Haverá Dois Turnos Eliminatorios e Um Para Classificar o Vencedor do "Certame"

Nelson e Jarbas, campeões do "Extra", que lutarão agora pela conquista do scepto do "Aberto"

Foi feito hontem, o sorteio dos clubs que encabeçarão as séries do campeonato aberto promovido pela Liga Carioca. A organização do "certame" é interessantissima e complexa.

Haverá dois turnos eliminatorios, um de vencido e outro de vencedores. O primeiro terá 19 jogos, emquanto que o segundo terá 21 matches.

O turno final será de 6 partidas. Nessa phase do campeonato ficarão 4 clubs, 2 do turno dos vencidos e 2 do dos vencedores.

Estão inscriptos no Campeonato Aberto 33 clubs. Os ultimos a se inscrever foram o Anchieta e o Aviação Naval.

Os jogos começarão no dia 31 deste mez, havendo duas partidas por domingo.

DOIS JOGADORES DE SÃO PAULO PARA O AMERICA!

Já Foram Iniciadas as "Demarches"

UM DOS ELEMENTOS JOGA DE CENTER-HALF

Virão para o America, dois jogadores de São Paulo. As negociações nesse sentido já se adeantaram e póde-se contar com um termo satisfatorio.

Sabemos que um dos elementos em questão é um center-half. Trata-se de um jogador conhecido que já disputou o campeonato da Apea, pelo Ypiranga. Em torno desse elemento, tecem-se os mais elogiosos commentarios.

Com essas acquisições o America pretende resolver o problema do seu team

WATER - POLO

Water-Polo no Flamengo

A direcção technica de water-polo do Club de Regatas do Flamengo pede o comparecimento de todos os jogadores do 1° e 2° teams, para um rigoroso treino, na garage do club, no domingo, dia 25, ás 9 horas.

Outrosim, o director technico de water-polo pede o comparecimento de todos os jogadores abaixo mencionados e mais os que queiram tomar parte no proximo campeonato, para os respectivos treinos, todos os dias, ás 6 horas, ou á tarde, ás 17 horas, de: Lino, Pareto, Piila, Ruy, Castro, Taquara, Biondi, Walter, Jorge, Waldemar, Danilo, Carlinhos, Siqueira e Rubens.

A C. B. D. pede informações sobre a situação dos remadores brasileiros

BUENOS AIRES, 21 (U. P.) — A Confederação Brasileira de Desportos enviou uma carta á Associação Argentina de Remadores, perguntando qual era a situação do Club de Regatas do Flamengo, do Rio de Janeiro, que inscreveu uma guarnição de oito senior nas regatas eliminatorias a serem disputadas no dia 28 do corrente nas aguas do rio Lujan, sob os auspicios da Commissão de Regata Internacional.

A Confederação acentua que o Flamengo não é seu filiado.

GONORRHÊA

RECENTE OU ANTIGA

CURA SE em 15 dias UNICAMENTE com hervas da flora Brasileira, sem dieta alguma Pacote para uma semana 10$000

— Vale ao Lab. de Pharmacologia da Flora Brasileira, Caixa 3410. Pessoalmente, predio Martinelli 11° andar, sala 1127 — S. Paulo.

Seria Uma Grande -Acquisição-

E' Bem Provavel Que Bahia Fique no Vasco

Bahia, o grande atacante do Penarol, que talvez volte a pertencer ao Vasco

Aproveitando a presença de Bahia, nesta capital, onde se encontra em gozo de licença, que lhe concedeu o Penarol, gremio uruguayo ao qual está preso por contrato, elementos do Vasco têm desenvolvido esforços no sentido de obter a acquisição desse conhecido atacante.

Bahia fez successo no Uruguay, adaptando-se bem á nova posição de extrema direita, realizando performances destacadas que o fizeram uma figura de largo prestigio no velho club oriental, que conta com os seus serviços.

O Vasco sente a necessidade de um bom atacante e encontra em Bahia o homem indicado para resolver o problema de sua artilharia.

Nada está ainda decidido, porém, as negociações estão de pé e bem encaminhadas, de fórma a não constituir surpresa se, durante a temporada deste anno, Bahia voltar a vestir a camisa negra.

O America Enfrentará o Ypiranga e o Fluminense Jogará Com o Jequiá

NA RODADA INICIAL DO CAMPEONATO ABERTO

A equipe do Fluminense, que enfrentará o Jequiá.

O Campeonato Aberto começará no dia 31, com quatro jogos. Dois serão effectuados no "stadium" do Fluminense e dois no campo do America.

Já foi feito o sorteio para os primeiros matches do campeonato. Jogarão, desta fórma, na rodada inicial o Palestra Italia e o Filhos de Iguassu' e o Ypiranga e o America, na cancha do tricolor.

No campo do America, veremos o Bomsucesso e o Regimento Naval e o Jequiá e o Fluminense.

BEBAM CAFE' GLOBO O MELHOR E O MAIS SABOROSO
BOM ATE' A ULTIMA GOTA!

Dr. Alvaro Moutinho

Doenças dos rins bexiga, prostata, etc. Cura rapida sem dôr.

da GONORRHE'A

aguda ou chronica e suas complicações no homem e na mulher, prostatites cistites, orchites, inflammações do utero ovarios etc. Tratamento pela electricidade. Diathermia. D'Arsonvalização. Ozonotherapia Estreitamento da Urethra.

IMPOTENCIA

10 ás 18 — Buenos Aires, 77, 4°

Brasil x Hespanha!

Com uma regular dóse de boa vontade, a população santista poderá presenciar, na tarde de domingo, uma reedição do celebre jogo em que o Brasil foi eliminado do campeonato do mundo, vencido pela Hespanha, por 3 x 1...

E' questão de um pouco de suggestão e, repetindo, de boa vontade...

As personagens serão as mesmas... Brasil e Hespanha!

Apenas, ante do Brasil existe um S. C. e, depois da Hespanha ha um F. C....

Como vemos, a differença é pouca: S. C. Brasil x Hespanha F. C.

Esses os clubs que empolgarão domingo á população de Santos, disputando um prelio que vem despertando interesse.

O quadro "brasileiro" deverá ser o seguinte:

— Jaguaré; Sylvio e Lino; Luciano, Otto e Zezé; Rebolo, Caldeira, Russinho, Linderio e Jayme.

Pesca a Dynamite em Nictheroy

Recebemos a seguinte carta:

"Sr. Redactor.

Antigamente os queixosos desillididos batiam ás portas dos bispos; agora o recurso é a imprensa, e é por isso que venho bater ás portas desse conceituado jornal. Vae para mezes, no dia em que li o projecto da chamada "Lei de Segurança", depois de meditar um pouco deliberei comprar logo uma collecção de anzóes e linhas e adherir ao sport da pesca, para evitar qualquer indiscreção, ou má interpretação de palavras ou attitudes minhas. E adheri com enthusiasmo. Todas as horas vagas lá estou eu de caniço em punho, nas lindas praias de Nictheroy, que estão cheias de amadores. Peixe, porém, é coisa que nem eu e nem os demais amadores consegue pegar, por isso que existe ali um grupo de individuos sem escrupulos que emprega em larga escala bombas de grande potencial, dizimando e afugentando os cardumes. Pescam a dynamite em pleno dia, atirando bomba sobre bomba, indo, depois, vender o pescado assim obtido em concorrencia com os pescadores profissionaes. O resultado desse barbaridade é que não ha peixes para os pescadores á linha que não podem sair barra afora. O grupo dos dynamiteiros, chefiado por fulão Darcy, compõe-se de cinco ou seis individuos que são assás conhecidos em toda a Praia Grande, principalmente de São Domingos a Icarahy e si a imprensa não ajudar nós outros amadores teremos que ficar limitados á pesca de sirys..."

"Turismo Pan-Americano-Sul - Urbanisação-Carioca"

O engenheiro Alfredo Lopes da Costa Moreira, dissertará perante o Conselho Director do Club de Engenharia amanhã, ás 16 1|2 horas sobre os palpitantes assumptos acima.

Dará o traçado de uma rodova do porto francamente navegavel do rio "Magdalena" na Colombia ao porto francamente navegavel do rio "São Lourenço" proximo a sua confluencia com o rio "Paraguay" no Estado de Matto-Grosso.

Estrada esta, que terá a extesão de 4 mil a 4 mil e quinhentos kilometros, 5m,5 de largura, rampa maxima de 6°|° e curva minima de 150 metros.

Este traçado que subindo o rio "Magdalena" passará em Guadalupe" na costa de 930 metros, passando por "Andalucia", atravessará a Serra dos Andes-Orientaes" na cóta de 2.310 metros, procurando dahi as nascentes subsidiarias do rio "Caquetá", passando por "Sucre" e "Florencia", dahi descendo até um ponto conveniente para atravessar para o valle do rio Putumayo pelo qual, descerá até ás proximidades de "Bella-Vista", donde passará para o "Napo" que atravessará para alcançar "Iquitos" na margem do Amazonas", dahi seguindo por navegação fluvial até um ponto mais conveniente do rio "Amazonas", donde partirá de novo a rodovia, e, subindo o rio "Javary" vem pela parte mais povoada do Acre, até "Guajá-Mirim" entroncamento com a E. F. Madeira-Mamoré, etc.

URBANIZAÇÃO CARIOCA

Nesa urbainzação, serão aberdados os seguintes themas:

1° — Lei geral, cujo cumprimento fiel, evitará d'ora em diante as inundações em todas as baixadas áquem da Serra do Mar; e de modo especial das baixadas Fluminense e Crioca.

2° — Metropolitano do Rio de Janeiro.

3° — Fontes da Serra Carioca, podendo dar um supprimento de emergencia, para 600 mil habitantes, e, processo moderno de esterilização destas aguas se necessario.

4° — Esterilização dos enxurros dos esgotos.

5° — Correctivos a má urbanização de certos trechos.

O posto de emplacamento do Touring Club

A partir de hoje, o Posto especial de emplacamento installado na Esplanada do Castello para os socios do Touring Club do Brasil, deixará de funccionar naquelle local.

De agora em deante, esse serviço passará a ser feito, como nos annos anteriores, no posto geral da Prefeitura, á Avenida Francisco Bicalho.

Um officio do juiz Spinola Filho ao 3° delegado auxiliar

O dr. Democrito de Almeida, 3° delegado auxiliar recebeu do juiz Eduardo Spindola Filho o seguinte officio:

"Illmo. sr. dr. 3° delegado auxiliar de policia.

Tendo verificado a legalidade da prisão do accusado João Manoel Fernandes Pereira, na conformidade do art. 113 numero 21, da Constituição Federal, com este remetto a v. s. os autos de processo crime ahi instaurado contra o dito accusado como incurso nas penas do art. 303, da Consolidação das Leis Penaes.

Saudações — (a) o juiz Eduardo Spindola Filho".

Diario de Ensino e Educação

COLLEGIO MILITAR

Exames para o dia 28, sextafeira.

1° anno — Desenho — Prova graphica para os alumnos que faltaram á 1ª chamada e para os candidatos ao 2° anno que faltaram por motivo justificado. — Banca: drs.: Castro Alves — Armando — Barreto Pinto.

Geographia: — Prova oral para os alumnos de ns.: 22 — 48 — 56 — 62 — 104 — 169 — 171 — 637 — 638 — 851 — 1377 — 1442 — 1459 — 1547 — 1358 — 1450 — 116 — (Ult. banca) — Banca: drs.: Leopoldo — Monteiro — Paes Leme.

2° anno — Arithmetica: — Prova oral para os alumnos de ns.: 180 — 930 — 1019 — 1056 — 1386 — 1406 — 1415 — 1456 — 1466 — 1572 — 1225 — 1354. Banca: drs.: Serra — Toscano — Japir.

Francez: — Prova oral para os alumnos de ns.: 359 — 366 — 426 — 436 — 189 — 664 — 671 — 749 — 763 — 768 — 802 — 870 — 935 — 981 — 1464. Banca: drs.: Antero — Milton — Miragaia.

Inglez: — Prova escripta para os alumnos que faltaram á 1ª chamada por motivo justificado. Banca: drs.: Weaver — Americo — Castro Afilhado.

Portuguez: — Prova oral para os alumnos de ns.: 809 — 893 — 1426 — 1560. Banca: drs.: Decio — Jonas — Jarbas.

3° anno — Portuguez: — Prova oral para os alumnos de ns.: 156 — 731 — 1223. Banca: drs.: Decio — Jarbas — Jonas.

Algebra: — Prova escripta para os alumnos que faltaram á 1ª chamada por motivo justificado. Banca: drs.: Alonso — Alex. Barreto — Velloso.

4° anno — Portuguez: — Prova oral para os alumnos de ns.: 632 — 669 — 703 — 841 — 849 — 926 — 938 — 978. Banca: drs.: Decio — Jarbas — Jonas.

Geometria: — Prova oral para os alumnos de ns.: 361 — 440 — 573 — 735 — 807 — 1069 — 1085 — 1124 — 1165 — 1244. Banca: drs.: Pires — Arruda — Quintella.

5° anno — Geometria: — Prova oral para os alumnos de ns.: 553 — 631 — 643 — 699 — 727 — 740 — 788 — 867 — 940 — 944. Banca: drs.: Astorico — Paulino — Muller.

Historia Natural: — Prova oral para os alumnos de ns.: 26 — 203 — 438 — 776 — 883 — 960 — 1154 — 1363. Banca: drs.: Heitor — Severo — Garcez.

Aviso: — Devem comparecer com urgencia ao gabinete do capitão-ajudante, os seguintes alumnos ns.: 1526 — 1401 — 940 — 1091 — 718 — 1165 — 1248 — 1257 — 751 — 718 — 1428 — 332 — 1219 — 651 — 1022 — 1285 — 1182 — 738 — 585 — 1081 — 1227 — 1528.

Existindo vagas de alumnos internos e semi-internos, avisase aos senhores paes e responsaveis que os pedidos de internação, devem ser dirigidos por escripto ao sr. marechal director, até o dia 31 do corrente.

Exame de admissão ao 1° anno — para o dia 22, sexta-feira:

Prova oral para os seguintes candidatos: — 1ª turma ás 8 horas — Antonio Carlos Formiga, Airton José Marques da Rocha, André Silveira Rebello Albino Gonçalves de Oliveira, Ary Geraldo Martins Vieira, Annibal Celestino de Oliveira, Aluizio José de Vasconcellos Alvarenga, Alexandre Burnier, Alcides Brandão de Mendonça Lima, Darle Lara, Djalma Olsen Sapucaya, Denio Guimarães de Oliveira, Emygdio Moreira Bonorino e Eduardo Pereira Lambert.

Supplementares: — Ailton Fleury Campullo — Altamiro de Carvalho e Aliathar de Carvalho.

2ª turma — ás 13 horas: — Helio Miguel Pereira, Edie de Aquino Leite, Euclydes Reis Moreira, Enio Carlos Tinoco Azevedo, Emar de Macedo Corrêa Pinto, Elmar Hora, Helio Nobre de Carvalho, Eglaudio de Freitas, Edgard Servilião de Mesquita, Emmanuel Nicoll, Edson Salvador de Souza, Enio Evangelista da Trindade, Emmanuel Rubem Storino, Enore de Gluck Lima e Eduardo Sotero Cantão dos Santos.

Supplementares: — Benedicto Lopes Guimarães Filho, Brigido Montarroios Leite e Bernardo Chazin.

ENTRE ESTUDANTES

D. A. da Faculdade de Medicina

Communico aos collegas, membros deste Directorio, que hoje, haverá reunião da assembléa, na qual serão marcados os dias da realização das proximas eleições para organização do Directorio Academico que deverá dirigir os destinos da classe no corrente anno lectivo.

Solicito o comparecimento de todos os collegas. — Pelo Directorio Academico, **Floriano Silveira**, presidente.

FACULDADE DE DIREITO DA U. R. J.

A viso aos quintannistas

Avisamos aos nossos collegas do 5° anno da Faculdade de Direito que se acha em poder do porteiro dessa Faculdade, sr. Carlos Mauro, um abaixo assignado do director, pedindo que seja organizada uma turma de aulas do 5° anno que funccione no horario da manhã, isto é, das 10 ás 12 horas, em virtude de muitos estudantes se encontrarem impossibilitados de assistir ás aulas, á tarde, devido a outros affazeres. Portanto, aquelles que se interessarem por isso, deverão, sem perda de tempo, procurar o porteiro da Faculdade, sr. Carlos Mauro. (aa.) — Francisco Augusto de La Rocque, Antonio de Padua Chagas Freitas e Fernando Medeiros.

FACULDADE DE DIREITO

Exames de 2ª época

Hoje, serão chamados em provas oraes da 2ª época, os seguintes alumnos inscriptos:

3° anno — A's 10 horas — Direito Penal — Profs. Luiz Carpenter, Ary Franco e Roberto Lyra — Sala 6.

Alumnos: Francisco Assis de Oliveira Magalhães, Edgard Soares, Fernando Segismundo Esteves, João Amaral, José de Siqueira Campos, José Rezende de Almeida, José Tocqueville de Carvalho Filho, Julio de Aguilar Machado, Mario Soares de Mendonça, Nelson Pallut, Nicoláo França e Leite Filho e Orlando Silva de Oliveira.

O horario das aulas para o corrente anno, soffreu as seguintes modificações no curso de bacharelado:

A 3ª turma de Direito Publico e Constitucional do 2° anno, a cargo do prof. Queiroz Lima, será regida pelo docente livre dr. Pedro Calmon.

A 1ª turma de Direito Penal do 3° anno, a cargo do prof. Gilberto Amado, será regida pelo dr. Nelson Hungria.

A 1ª turma de Direito Publico Internacional do 3° anno, a cargo do prof. Raul Pederneiras, será regida pelo dr. Rajá Gabaglia; a 2ª turma será regida pelo dr. Oscar Tenorio.

As 1ª e 2ª turmas de Direito Civil do 5° anno, a cargo do dr. Philadelpho Azevedo, serão regidas pelo prof. Castro Rabello.

Amanhã, ás 18 horas, o professor Castro Rabello inaugurará a aula de Direito Commercial no curso de Doutorado.

FACULDADE DE DIREITO DO DISTRICTO FEDERAL

Exame vestibular — Achamse abertas, até o dia 28 do corrente, as inscripções para o exame vestibular, indispensavel á matricula no 1.° anno do curso de bacharelado.

Para conseguir a inscripção, o candidato deverá satisfazer as mesmas exigencias da Faculdade de Federal e pagar a mesma taxa. Gozará, porém, do abatimento de 50 °|° desta, se, approvado no instituto federal, não tiver se matriculado por falta de vaga.

Os exames começarão a 2 de abril proximo. O expediente da secretaria inicia-se ás 18 horas.

Resoluções do Conselho Technico Administrativo — Conforme fôra amplamente annunciado, reuniu-se, ante-hontem, sob a presidencia do prof. Carpenter, á tarde, na séde da Associação Christã de Moços, Esplanada do Castello, varios vestibulandos de Direito, que trataram de assumptos de interesse immediato da classe.

Na mesma occasião esteve tambem reunido o Conselho Technico Administrativo da Faculdade de Direito do Rio de Janeiro, tomando varias medidas, dentre as quaes destacam-se as seguintes:

1 — Prorogação até o dia 30 deste mez das inscripções para os exames vestibulares;

2 — Fixação dos dias 15 a 25 de abril para inicio e termo final dos referidos exames;

3 — Designação da seguinte banca examinadora que se incumbirá de examinar os futuros academicos.

Hygiene — Professores: Afranio Peixoto, Jurandyr Lodi e Gilberto Gonzaga Romero.

Literatura — Professores: Marcilio de Lacerda, Clovis Maranhão e Aguinaldo Costa Pereira.

Geographia — Professores: Roberto Lima, Jorge Kafuri e Pereira Lima.

Latim — Professores: Efraim Rizzo, David Perez e João P. Pedreira.

Nota: — Os vestibulandos da turma actual estão dispensados do exame de Rhetorica.

FACULDADE DE ODONTOLOGIA

Horario para o anno lectivo de 1935 de accordo com as modificações feitas em 20 de março corrente.

1° anno:

Physiologia — Terças, quintas e sabbados — de 9 ás 10 horas.

Histologia — Segundas, quartas e sextas — de 10 horas e 30 minutos ás 12 horas.

Anatomia — Segundas, quartas e sextas — de 12 áh 13 horas.

Metallurgia — Terças, quintas e sabbados — de 11 ás 12 horas e 30 minutos.

2.° anno:

Clinica Odontologica — Segundas, quartas e sextas — de 8 ás 11 horas.

Prothese — Terças, quintas e sabbados — de 8 ás 11 horas.

Technica Odontologica — Segundas, quartas e sextas — de 12 ás 13 horas.

Hygiene e Odontologia Legal — Terças, quintas e sabbados — de 13 ás 15 horas.

3.° anno:

Clinica Odontologica — Terças, quintas e sabbados — de 8 ás 11 horas.

Ortodontia — Segundas, quartas e sextas — de 10 horas e 30 minutos ás 12 horas.

Prothese buco-facial — Segundas, quartas e sextas — de 10 horas e 30 minutos ás 12 horas.

Therapeutica — Terças, quintas e sabbados — de 11 horas e 30 minutos ás 12 horas e 30 minutos.

São convidados os alumnos do 2.° anno em 1934, Dorival Linhares Ramos, Jarpar Alfred Lowel Parker; 1.° anno, Raul Gomes Ferreira da Costa, Wilbert Dothard Potter e Jorge Khoury (3.° anno) a comparecerem com a maxima urgencia á secretaria, para assumpto de seus interesses.

Collegio Pedro II e Instituto de Educação

Os candidatos ao exame de admissão ao Collegio Pedro II e Instituto de Educação que foram approvados e não obtiveram classificação poderão matricular-se no 1.° Anno Secundario do GYMNASIO VERA CRUZ.

ESCOLA TECHNICA DO EXERCITO

Concurso de admissão á Escola Technica do Exercito

I — Os exames se efectuarão na séde da Escola, no Andarahy.

II — As mesas examinadores, em numero de tres, ficam assim constituida (escriptas e oraes):

1.ª — Algebra Superior, Geometria Analytica e Calculo Differencial e Integral — Examinadores: cap. de Fragata Aurelio de Azevedo Falcão, dr. Francisco Xavier Kulnig e cap. Arnaldo Morgado da Hora; 2.ª — Mecanica — Examinadores: cap. de Fragata Honorato Luiz Claudio de Castilho, majores Arthur Joaquim Pamphiro e João Candido de Araujo Oliveira; 3.ª — Physica e Chimica — Examinadores: tenentes coroneis Arthur Rodrigues Tito, Eurico de Figueiredo Sampaio e drs. Dulcidio de Almeida Pereira e Mario Britto.

III — As provas terão inicio a 21 do corrente, pela prova escripta de Algebra Superior, Geometria Analytica e Calculo Differencial e Integral.

IV — O sorteio do ponto para a prova escripta será effectuado na sala competente, ás oito horas e as questões serão propostas ás nove horas.

V — A escola fornecerá papel e tinta, devendo os concorrentes trazer individualmente o material necessario ao trabalho de solução das questões, theoricas ou praticas.

VI — Os exames do concurso obedecerão no que fôr applicavel ás respectivas provas, ás disposições do capitulo VI — Dos Exames do Regulamento n. 71.

VII — A ordem a seguir em todas as provas será:

Provas escriptas — Dia 21 — Algebra Superior — Geometria Analytica e Calculo Differencial Integral; dia 25 — Mecanica; dia 27 — Physica e Chimica.

Provas oraes — dia 29 — Algebra Superior. Geometria Analytica e Calculo Differencial — Integral; dia — 1 de abril — Mecanica; dia 4 de abril — Physica e Chimica.

ESCOLA MILITAR

Serão chamados hoje, ás 9 horas — Gerson de Pinna, Guilherme Ferreira Agostinho, Guilherme Luiz Guedes, Hardy Andrade Cunha, Haroldo França Arnizaut de Mattos, Heitor Onofre da Silveira, Heleno Camara de Souza, Helio Bento Magalhães Gomes, Helio Bento de Oliveira Mello, Helio Coutinho da Costa, Helio Duarte Pereira de Lemos, Helio Ferreira da Cunha, Helio Fonseca Vianna, Helio Galdino Martins e Helio de Mattos Alvarenga.

Serão chamados hoje, ás 13 horas 1, Octavio Tosta da Silva; 2, Odalck Caetano da Silveira; 3, Odyr Pontes Vieira; 4, Omar de Paula Albuquerque; 5, Omar Diogenes de Carvalho; 6, Orlando Mesuier; 8, Orlando Almeida Ribeiro; 9, Ormiz Rodriguez da Cunha Lima; 10, Oscar Raul Ruhrer; 11, Osmar Pavan; 12, Oswaldo de Araujo Souza e 13, Oswaldo Braconnot Coutinho.

ESCOLA MILITAR

Serão chamados nos dias abaixo para os exames oraes, os seguintes candidatos:

Dia 23 — Portuguez — A's 8 horas — Hugo de Sá campello, Maurilio Lemos de Avellar, Milton Robles Madeira, Nelson Leitão, Paulo Alves de Abrantes. Paulo Barbosa de Oliveira Vincula, Paulo Campos Bricio, Paulo Campos Gay, Paulo de Carvalho, Paulo de Vilhena Ferreira, Paulo Ferraz de Andrade, Paulo Francisco Gomes, Paulo Pompilio Faria Ferreira, Pedro Americo de Araujo Junior, Paulo Wilson Faria de Azevedo, Pedro Farah, Pericles Gomes Petronio Fontoura, Plinio Guimarães, Plinio Oséas da Silva, Pyramo Pires da Costa e Paulo Prado Pereira.

Desenho — A's 8 horas — Joaquim Stucky de Alencastro, João Camarão Telles Ribeiro, José Anderson Cavalcanti, Manoel da Silva Filgueiras, Velho, Sebastião Marinho Muniz Falcão, Theodoro de Castro Guimarães, Valeriano Dias, Vasco Adjacto Botelho, Victor Ramos da Silveira, Victor José Catel Ruiz, Vinicio dos Santos Guida. Vital Martins Ferreira, Waldemar Bittencourt de Oliveira, Waldemar Henrique Wiering, Waldemar Manoel da Rocha, Waldyr de Senna Malviera, Waldo Barreto Travassos dos Santos, Waldo Pereira Nunes. Walter de Almeira Motta, Walter Fernandes de Almeida, Walter Pinto de Moraes, Walter Soares Mourão, Washington Sylvio Fonseca, Wilfredo Medeiros Hinds, Wilson Dantas, Wilson Freitas, Wilson Poggi de Figueiredo, Yeno Riedel de Carvalho, Yolandino Barbosa da Fonseca, Zaury Vianna Amorim, Zieli Dutra Thomé, Acyr Carvalho da Motta, Adalberto Jordão Pires, Adyr Maia, Adherbal Serpa da Fonseca, Affonso de Castilho Gurjão, Aladir Procopio Bueno, Alacyr Frederico Werner, Alaor Soares de Souza e Mello e Adalberto Francisco de Castro.

Mathematica — A's 9 horas — Emilio Montenegro Filho, Eenu Garcez dos Reis, Ennio Gartler Marques, Epaminodas Vieira Peixoto, Epaminondas da Silva Loureiro, Erasto Pires Sayão, Erico Vieira Canarim, Ernani Carneiro Ribeiro, Erix Motta, Euclydes Bueno Filho. Euler de Lima, Euricles Motta. Everaldo José da Silva, Evaldo Barcellos, Evandro Guimarães Ferreira. Evandro Mureb.

NOTA — O "ponto de mathematica" será dado aos dois primeiros candidatos uma hora antes do inicio do exame e o de Portuguez e desenho 15 minutos antes.

— Previne-se que os candidatos deverão vir munidos de suas carteiras de identidade e bem assim que não haverá segunda chamada.

UNIVERSIDADE LIVRE DA CAPITAL FEDERAL

Os professores Ermiro Lima, Emil Flygare, J. M. C. Marçal, Pimenta Bueno, Juruema de Mattos, Antonio Peryassu', Gerson Rodrigues, Caramuru' Paes Leme e Heitor Calmon, cathedraticos em exercicio da Faculdade de Medicina da Universidade Livre da Capital Federal, reunir-se-ão na proxima sextafeira, 22 do corrente, ás 17 horas, na séde da Reitoria, á rua Teixeira de Freitas, 27, para resolver em definitivo, o horario de suas aulas no presente exercicio.

Os laboratorios da Faculdade que ora ingressa no 3° anno de sua existencia, estão montados no Departamento n. 3 da Universidade, á rua Haddock Lobo, 345, e satisfazem todas as exigencias dos modernos methidos de ensino medico.

Os srs. alumnos só terão ingresso ás aulas mediante o cartão verde referente ao mez de abril.

As informações referentes á Universidade devem ser procuradas na secretaria geral.

ESCOLA DE CHIMICA INDUSTRIAL DO INSTITUTO TECHNOLOGICO

Está marcada para a proxima segunda-feira, dia 25 do corrente mez, ás 19 horas, no edificio Rex, 709, a inauguração das aulas do novo anno lectivo do curso de Chimica Industrial de 4 annos, organizado pelo prifessor Henrique Bahiana de accordo com o programma official da Escola Nacional de Chimica, sendo reduzido o numero de vagas existentes.

CINE-IPANEMA
SON WESTERN ELECTRIC
Telephones: 27-5698 e 27-5699
PRAÇA GENERAL OSORIO
HOJE — A Cine Alliança apresenta
MARTHA EGGERTH
HANS SOENKER em
O TZAREVITCH
ALERTA MARUJA — comedia
A FESTA NA PISCINA — nacional D. F. B.
PARAMOUNT SOUND NEWS
Domingo — Só na Matinée ás 2 horas TIM MAC COY — no film da Columbia
O FIM DA TRILHA
Segunda-feira — DAMA POR UM DIA com May Robson - e - COMMANDANTE JERICHO'

O anniversario do Grupo Escola

O Grupo Escolar, que teve sua séde na Villa Militar, commemorou, hontem, o seu terceiro anniversario de fundação.

A cerimonia teve a presença do general Pantaleão Pessoa, representando o sr. presidente da Republica, general João Gomes, commandante da 1ª Região Militar, general Horta Barboza e grande numero de officiaes.

Não fosse a gentileza dos officiaes do gabinete do sr. ministro da Guerra, o registro do anniversario de tão importante departamento do nosso Exercito, passaria desapercebido á imprensa.

GONORRHÊA
RECENTE OU ANTIGA
CURA-SE em 15 dias UNICAMENTE com hervas da flora Brasileira, sem dieta alguma Pacote para uma semana 10$000
— Vale ao Lab. de Pharmacologia da Flora Brasileira Caixa 3410 Pessoalmente predio Martinelli 11° andar, sala 1127 — S. Paulo.

NA CENTRAL DO BRASIL

Pelo trem Cruzeiro do Sul chegou hotem, de S. Paulo, o grande industrial paulista, commendador Pereira Ignacio. Aquelle representante do alto commercio foi recebido na gare D. Pedro II, por grande numero de amigos, representantes de associações portuguezas e membros do alto commercio desta capital.

O comendador Pereira Ignacio hospedou-se no Palacio Hotel.

— A estação D. Pedro II forneceu hontem, por conta dos diversos Ministerios, 74 passagens, na importancia de ..... 3:545$000.

Esas requisições foram assim distribuidas: M. da Guerra, 26 passagens, na importancia de 1:045$000; M. da Marinha 3, na quantia de 395$200; M da Justiça 9, no valor de .. 625$900; M. da Agricultura 1, por 73$200; e M. do Trabalho 35, num total de 1:104$700.

— A renda industrial da Central do Brasil, inclusive as estradas de ferro filiadas, no dia 20 do corrente, attingiu a importancia de 461:507$700, para menos 1.092:585$900, sobre egual data do anno anterior.

— Regressou de sua viagem ao ramal de Santa Barbara, na linha do Centro, onde foi inaugurar a nova estação de Floralia, no prolongamento daquelle ramal, o coronel Mendonça Lima, director da Central do Brasil. S. s. veiu acompanhado de sua exma. esposa e de chefes de serviço da Estrada. O director da Central do Brasil, foi muito festejado nas localidades do interior mineiro.

— No dia 12 de abril, proximo, futuro, serão inaugurados o edificio e as novas officinas telegraphicas da Central do Brasil. As installações das novas officinas são de estylo moderno, sendo esta considerada uma das mais aperfeiçoadas no genero, para o serviço ferroviario.

— Attendendo a solicitação dos interessados, o chefe da 1ª divisão da Central do Brasil, designou o horario de 17 ás 19 horas, para os serviços extraordinarios de consignações, podendo o tempo de expediente ser prorogado ou reduzido de accordo com as necessidades do serviço, a criterio dos encarregados das turmas.

— Foram transferidas para a estação de S. Christovão, para o pavimento superior do 5° almoxarifado, a terceira sub-chefia e a Inspectoria de Materiaes da 1ª Divisão, ficando as dependencias anteriores, para a installação do Departamento do Pessoal, da Central do Brasil.

— O chefe da 1ª Divisão, da Central do Brasil, designou os escreventes Manoel Antonio Morgado, Alberto de Carvalho e Octavio dos Santos Costa, para procederem ao balanço nos materiaes existentes no 3° almoxarifado, por ter sido delle desligado o almoxarife, sr. Ignacio Ferreira.

— Entre as estações de Luiz Carlos e Sabauna, no ramal de São Paulo da Central do Brasil, descarrilou a locomotiva do trem NP6, que se destinava a esta capital. Por esse motivo o referido trem soffreu atrazo de 2 horas e 50 minutos.

Para o local seguiram soccorros, não havendo accidente pessoal.

TOSSES? BRONCHITES?
VINHO CREOSOTADO

Theatro Recreio
HOJE — A's 20 e 22 horas — HOJE
PRIMEIRAS REPRESENTAÇÕES da esperada revista de grande actualidades

"EVA QUERIDA"
2 actos e 28 quadros engraçadissimos de Freire Junior e Miguel Santos
ESTRE'A da popular e querida "Estrella"
ALDA GARRIDO
Principaes quadros da sensacional peça: "Adão Turiste" — "Amor em Renascença" — "P'ra que dinheiro" — "Volte para meu amor" — "Quarta-feira de Cinzas" — "Banquete do Prefeito" — "A Inquilina" — "Maracatu" — "Bailados" — "Frizos de Luz" e "Fantasias amorosas"
Musica dos melhores auctores — Lindos Bailados por EVA TODOR e DECIO STUART — Brilhante actuação de ITALA FERREIRA, ZAIRA CAVALCANTI e de toda a Companhia! — Todas as criticas do momento! — Um successo de gargalhadas!
AMANHÃ — A's 16 horas — "MATINE'E DA MOCIDADE" a Preços Reduzidos
A's 20 e 22 horas — "EVA QUERIDA"

O novo horario para o trafego de vehiculos de carga

A Associação Commercial do Rio de Janeiro, dirigiu ao interventor no Districto Federal, em data de 15 de março, o seguinte officio:

"A Associação Commercial do Rio de Janeiro, tendo em vista os inconvenientes da applicação do decreto municipal n. 5.421, de 1 de março do corrente anno, que estabeleceu novo horario para o trafego de vehiculos de carga nesta cidade, vem expor a v. ex., as seguintes considerações:

Ninguem impugna ou combate a delimitação de horario desde que não venha prejudicar aquelles cujos interesses estão ligados ao commercio de transporte, como no caso presente.

V. excia. propugnador da grandeza e da expansão do commercio e da industria do Districto Federal, compreende, desde logo, que essa delimitação, reduzindo de 2 horas o trafego dos vehiculos de carga, impedirá que se proceda á distribuição dos productos em toda a cidade, cujas distancias não poderão ser cobertas pelo curto espaço agora estabelecido, o que não permittirá, tanto quanto é necessario, o desenvolvimento das actividades commerciaes.

O antigo horario que concedia 12 horas para o trafego, das quaes effectivamente 10 eram aproveitadas de vez que as 2 restantes se destinavam a almoço e descanço das guarnições, melhor attendia ás necessidades geraes, se bem que ao commercio varejista de liquidos e comestiveis deveria ser concedido um horario especial em face da respectiva especie de negocio.

Mas hoje, na vigencia do decreto 5.421, todo o commercio e toda a industria estão sendo sacrificados além dos prejuizos que estão soffrendo os proprios empregados, pela renovação das ameaças, cuja inutilidade é manifesta.

Além disso o decreto municipal vem contrariar disposições de Lei Federal, o que constitue transgressão de preceitos constitucionaes.

Com effeito determina o art. 8°. do decreto 23.766, de 18 de janeiro de 1934,

"A duração do trabalho poderá ser elevada até 10 horas diarias, ou 60 horas semanaes, de occupação effectiva, se assim accordarem empregadores e empregados, mediante o pagamento de percentagem addicional sobre a remuneração."

Mas, em face da determinação contida no decreto 5.421, ficarão os interessados impedidos de usar de um direito que a lei federal lhes assegura.

Não se nega ás autoridades locaes a faculdade de prescrever o horario para o trafego dos vehiculos de carga. O que, entretanto, não é possivel é reconhecer-lhes o direito de restringir a liberdade de trabalho e de contrato entre empregadores e empregados concedida por lei federal.

Se a lei permitte o contrato de trabalho até 10 horas diarias, impondo um intervallo minimo para almoço e descanco, que não é computado na duração effectiva, a Municipalidade não podia restringir, como fez, esse limite fixado á liberdade de contratar.

Assim, pois, espera esta Associação que v. ex. attendendo ás razões expostas, restabeleça o antigo horario, que permitte o trafego pelo espaço de 12 horas, afim de que, sem sacrificar o interesse publico, seja respeitada, em todos os seus termos, a lei federal.

Aproveito a opportunidade para reiterar a v. ex. os protestos de elevada estima e consideração".

Touring Club do Brasil

O INTERCAMBIO TURISTICO INTER-AMERICANO. IMPORTANTE RESOLUÇÃO DA UNIÃO PAN-AMERICANA, DE WASHINGTON

sr. P. B. de Cerqueira Lima, presidente em exercicio do Touring Club do Brasil, levou ao conhecimento de seus companheiros de Directoria a auspiciosa noticia de que a União Pan-Americana, com séde em Washington, resolvera criar um Departamento de Turismo, destinado a trabalhar em pról da intensificação do intercambio, turistico entre as americas.

O sr. P. B. de Cerqueira Lima, depois de encarecer a alta importancia desse facto, lembrou que, entre as medidas propostas pela União Pan-Americana, toda louvaveis, figura uma que sempre merecerá do Touring Club do Brasil grande apreço. Trata-se de prover as agencias e empresas de turismo, no estrangeiro, de dados precisos relativamente aos preços e condições de transporte e hospedagem em nosso paiz, bem como de assegurar abatimentos e facilidades especiaes aos turistas nas épocas especialmente indicadas para essas visitas.

A questão das estancias thermaes e balneares é das que se enquadram entre as actividades que dizem respeito ao futuro turistico do nosso paiz.

Por isso mesmo — concluiu o presidente em exercicio do Touring Club — esta instituição immediatamente respondeu á União Pan-Americana, agradecendo a communicação e propondo-se a empregar todos os esforços no sentido do exito desse interessante programma, de cordialidade e approximação turistica inter-americana.

A Historia Dolorosa de José Hochman, Que a Policia Expulsou do Brasil

COMO FALOU AO *DIARIO CARIOCA* UM IRMÃO DO JOVEN POLONEZ

José pretendia naturalizar-se brasileiro e amava o Brasil como sua verdadeira patria

O sr. Benjamin Hockman, irmão de José, que falou ao DIARIO CARIOCA

O testemunho de varias pessoas insuspeitas a cerca da irrepreensivel conducta de José Hochman demonstra claramente o espirito de injustiça que orientou a nossa policia para expulsal-o do Brasil.

Todas essas pessoas são acordes em declarar que o referido joven nunca foi communista e jámais foi visto em grupos em reuniões suspeitas. Sua unica preoccupação, affirmam-nos, consistia no amor á familia e ao trabalho, dos quaes sempre foi um exemplo.

Os que o conheciam ou com elle privavam na intimidade mostram-se vivamente interessados pela sua afflictiva situação, pois não concebem a sorte que lhe fôra reservada pelas nossas autoridades, tanto mais que o infeliz rapaz sempre se revelou um verdadeiro amigo do Brasil e dos brasileiros.

Revela salientar, entretanto, que José Hochman sempre combateu a doutrina dissolvente pela qual se siu expulso do nosso territorio, chegando mesmo a affirmar aos seus innumeros amigos de que tencionava naturalizar-se brasileiro, afim de servir com maior desvelo o nosso paiz.

Daria, affirmou o infeliz rapaz, todo o meu sangue em defesa do Brasil, que elle tanto amou desde que o conhecera, ainda criança.

OUVINDO O IRMÃO MAIS VELHO DE JOSE' HOCHMAN

Além de quatro irmãos menores que aqui vivem ao desamparo, pois delles era arrimo, José Hochman tem outro irmão, o mais velho de todos. E' elle Benjamin Hochman e reside, ha longos annos, em Bomsuccesso, á rua Izabel n 100.

Fomos procural-o, hontem, em sua residencia. E Benjamin Hochman que acabava de regressa do trabalho, respondeu-nos:

— Que lhe poderei dizer da deportação de meu irmão José se outras pessoas que o conheciam perfeitamente já se referiram a elle? O que me compete é aproveito a opportunidade para fazel-o, é agradecer de todo o meu coração o interesse que o DIARIO CARIOCA vem tomando pela causa de meu mano.

Benjamin Hochman, que mal podia conter a dor e o desespero que lhe iam nalma, disse-nos:

— Realmente, meu irmão José foi victima de um lamentavel engano, pois, de outro modo não se comprehende a attitude que tiveram as autoridades brasileiras, expulsando-o como communista, quando, em verdade, José nunca o foi e fazia questão até de declarar que preferia a morte do que viver em tão affrontoso regime.

Compreendemos que o sr. Benjamin desejava silenciar sobre o caso, deixando que o mesmo fosse tratado por outras pessoas, cujas declarações poderiam ter maior valor. Agradecemos-lhe a sympathia amavel com que nos recebeu e retiramo-nos.

E quando davamos os primeiros passos, o sr. Benjamin Hochman, já então com os olhos marejados de lagrimas, concluiu:

— Póde affirmar que meu querido irmão nunca foi communista. Era, sim, um homem trabalhador, muito amigo do Brasil e dos brasileiros.

As indiscreções da historia

COMO SE DESTRO'E O PRESTIGIO DE JOSEPHINA, A PRIMEIRA MULHER DE NAPOLEÃO

Josephina de Beauharnais, deliciosa creoula da Martinica, viuva de um general francez, tinha 30 annos quando Napoleão, já glorioso, mas ainda no inicio da sua carreira, a conheceu em Paris, tomando-se de uma viva paixão por aquella mulher de grande belleza, verdadeira mestre na arte de amar, a julgar pelos depoimentos historicos.

Depois de alguma hesitação Josephina consente em casar-se com o corso genial que, dias depois, parte para a memoravel campanha da Italia. Era uma cartada que dava. E feliz. Não muitos annos depois Josephina era imperatriz da França e gastava milhões, annualmente, ella que emergia de uma revolução egualitaria, em vestidos, joias e cosmeticos. De volta de cada uma das suas campanhas victoriosas, Napoleão tinha que perdoar a grande amorosa que lhe caia aos pés a confessar... que devia dois ou tres milhões de francos.

A necessidade de um herdeiro para Napoleão obrigou Josephina a aceitar, depois de alguns annos de imperatriz, o divorcio. Mas estava riquissima. Tinha a sua côrte particular. Quem foi imperatriz sempre tem majestade. E Josephina tinha a compensação de ter por si a sympathia do povo francez, sempre galante e cavalheiresco, que via, na quéda da imperatriz, um signal de máo agouro...

A historia, porém, não cerca Josephina, de uma aureola de perfeição. Revelações indiscretas lutam, a porfia, para desfazer-lhe o renome. Teria sido infeliz? Infidelissima! Napoleão, grande conhecedor da alma humana, e, por isso mesmo, com grande capacidade de perdoar, que é uma fórma de desprezar, tolerou os innumeros amigos intimos de que a imperatriz se rodeou.

Barras, o bello Hypolito, meninos bonitos e heroicos generaes tarimbeiros, arrivistas e poetas, de tudo Josephina se serviu, principalmente quando Bonaparte deixava Paris para as suas longas e gloriosas campanhas.

Mas não seria isto o que diminuiria o interesse e attracção de uma figura como Josephina. Pelo contrario até... São essas indiscreções que perpetuam a mulher, através da historia. O que mata Josephina são perversidades como a que Merejkovsky recorda no seu "Napoleão", recentemente publicado em portuguez. Pintando-a entre os seus adoradores, quando a conheceu Bonaparte, Merejkovsky diz, numa passagem: "Era morena, como uma verdadeira ilhoa da America, mas pintava-se com arte e sorria prudentemente para não mostrar os dentes avariados". E esse triste detalhe, a impossibilidade de bem sorrir, faz mais contra a reputação historica da famosa creoula que as suas infidelidades conjugaes.

E' o caso de dizer que não só nos jornaes diarios, mas nas paginas da historia, seria preciso aconselhar, em vistosos cartazes, aos personagens das grandes tragedias, o seu bom Gessy, de manhã, ao meio dia e á noite...

Para Onde Irá o Ministerio da Justiça?

O Palacio Monroe, onde se acha installado o Minis terio da Justiça.

Cogita-se de Ser Installado, Provisoriamente no Edificio da Marinha Mercante

Hontem pela manhã, os ministros Vicente Ráo e Protogenes Guimarães, estiveram em visita ao edificio onde se acha installada a Directoria da Marinha Mercante, estudando as possibilidades de ser installado, provisoriamente, o Ministerio da Justiça, até que fique prompto o edificio em construcção á rua Evaristo da Veiga.

AUTOMOVEL POR TERRENO

Troca-se um automovel de alta classe em excellente estado de conservação, por um terreno mesmo de valor superior desde que se facilite o pagamento.

Cartas a este jornal para B. C. T. P.

A Italia ao lado da França

ROMA, 21 — (A. B.) — A satisfação expressada pela ommprensa italiana quanto á noticia de que representantes da Inglaterra, França e Italia se reunirão antes da visita de Sir John Simon a Berlim, indica que na Italia existe uma crescente approvação da attitude do governo francez. Os circulos politicos da capital italiana, parecem ter esperanças de que a Inglaterra ainda possa se persuadir a participar da acção conjunta contra a Allemanha.

Uma homenagem ao 2º delegado auxiliar

UM GRANDE ALMOÇO SERA' OFFERECIDO A S. S. POR AMIGOS E ADMIRADORES

Amigos e admiradores do dr. Anesio Frota Aguiar, 2º delegado auxiliar, prestando-lhe uma homenagem, offerecem um almoço que será realizado nos primeiros dias de abril.

Essa homenagem parte de pessoas inteiramente alheias á policia; é de classes trabalhadoras, industriaes, commerciantes e outras personalidades.

As listas de adhesões achamse na Sociedade Brasileira de Autores Theatraes com o sr. Arthur Pinto, na "A Capital" e na Perfumaria Carneiro, á rua do Ouvidor numero 138.

Ministerio da Viação

O ministro Marques dos Reis deu, hontem, á tarde, a sua audiencia publica semanal, attendendo pessoalmente a todas as pessoas que o procuraram.

Revistas e Jornaes

"O Malho" — "O Malho" esta semana, appareceu em exemplar excepcionalmente digno de registro.

A farta collaboração é toda firmada por nomes de valor em nossas letras. Berilo Neves, que assigna a chronica de abertura, Renzo Bianchi, Olegario Mariano, Sebastião Fernandes Filho, Assis Memoria e outros.

Bellissimas paginas são dedicadas ao centenario da cidade de Nictheroy. Além disso, encontram-se no "O Malho" as habituaes secções, cuidadosamente desenvolvidas: De cinema, por Mario Nunes, Broadcasting em revista, acreditem ou não... Senhora de tudo um pouco, e problema de palavras cruzadas, reportagens photographicas, Carnaval na Bahia, Mundo em revista, etc.

Por todos os titulos a querida revista carioca está merecendo esta semana um registro especial.

"O Tico-Tico" — Está um encanto o numero do "O Tico-Tico" posto a venda esta semana. O texto, variado como sempre, traz, além das secções do costume, lindo monologos de Eustorgio Wanderley, "O Mundo Curioso", por Aloysio, historias de Bolão e Reco-Reco, de Juca e Tita, Camondongo Mikey, Gato Felix, Lamparina, etc.

A pagina central é uma linda historia mederval, soberbamente illustrada. Continua o romance folhetim "A Ilha do Thesouro" e traz nossos concursos que dão magnificos premios aos vencedores.

As creanças do Brasil estão de parabens com mais este numero do "O Tico-Tico".

A Exposição de Radio

ACTIVAM-SE OS PREPARATIVOS PARA O CERTAMEN A INAUGURAR-SE COM A MOSTRA DO TURISMO

Estão sendo activados os preparativos para a Exposição de Radio a inaugurar-se em 20 de abril proximo, conjunctamente com a Mostra de Turismo no recinto da Feira de Amostras. Essa Exposição é promovida pelo Centro do Commercio Importador de Material de Radio, cuja directoria é a seguinte: M. C: Van Agt presidente (presidente da Philips do Brasil S. A.); Charles Boschini, vice-presidente (vice-director das Lojas General Electric S. A.); Silvano Cardoso, 1º secretario (director da Mestre e Blatgé S. A.); E. B. Lacerda, 2º secretario, (da Mayrinck Veiga); dr. Max Pomorski, 1º thesoureiro (director geral da Comp. Brasileira de Electricidade, Siemens-Schukert); H. Lchlenker, 2º thesoureiro, (da R. C. A. Victor Brasileira Inc.); Bernardo Lichtenfels, vogal, (da Paul J. Christoph) e dr. Roman Poznanki, secretario geral.

A iniciativa do certamen partiu da General Electric, e resumia-se numa exhibição apenas de apparelhos receptores. Mas de accordo com uma proposta do secretario geral foi resolvido dar-se á Exposição maior amplitude, attingindo tudo o que se relaciona com o radio e a sua representação na vida moderna. Nesse sentido constituiu-se então uma Commissão Executiva composta dos srs. Charles Boschini, presidente; Silvano Cardoso, Richard Metzner e Roman Poznanski, com a funcção de director executivo da Exposição.

A Exposição de Radio terá tambem um Conselho Director composto da directoria do C. I. R., da commissão executiva da Exposição e dos representantes das seguintes organizações: presidente da Academia de Letras, da A. B. I., da Cultura Artistica, da Associação dos Artistas Brasileiros, do director do Programma Nacional, do director geral do Turismo da Prefeitura, do presidente da Associação Brasileira de Educação e do presidente da Confederação Brasileira de Radiodiffusão.

A primeira reunião desses elementos está marcada para hoje, ás 5 horas da tarde, na séde da General Electric. Ahi, o sr. M. C. Van Agt, que hoje regressa da Europa pelo "Cap Arcona", mostrará parte da documnetação que traz a respeito do desenvolvimento do radio no mundo, e especialmente sobre a televisão.

A Exposição de Radio terá ainda um Comité de Honra para o qual serão especialmente convidados os srs. presidente da Republica, ministros de Estado e prefeito do Districto Federal.

DIARIO RECREATIVO

AMANTES DO ARTE CLUB

A festa do proximo domingo

Em seu magnifico salão á rua da Passagem n. 101 offerecerá este gremio no proximo domingo, uma esplendida "soirée" dansante cujo inicio está marcado para ás 20 horas.

Essa festa deverá transcorrer animadissima pois a directoria a está preparando com todo o carinho.

As dansas serão ao som de optimo conjuncto musical já contratado.

Recebemos attencioso convite e nos faremos representar nesse promissor saráu de domingo proximo.

ALA DOS ESFORÇADOS

Um cozido a madrilena será o motivo de domingo proximo

A sympathica agremiação do morro de São Carlos, que no carnaval findo, ante o deslumbrante de seu conjunto conquistou a estima de todos os moradores da localidade, inclusive alguns afficcionados, das demais sociedades ali existentes, vem de conquistar mais um triumpho: a fundação da "Ala dos Esforçados", ala esta, que congrega em torno de sua flammula os conhecidos foliões, Francisco de Assis, Simplicio Bispo de Oliveira, Jorge Meira, Manoel de Almeida, Queiroz da Corrêa, Tertuliano Menezes, Eugenio dos Santos, Joaquim da Bahiana, e outros carnavalescos, que não desejam ficar inactivos, durante o anno.

Assim, a "Ala dos Esforçados", realizará no proximo domingo, 24, na séde da escola de samba "Vê Se Póde", á rua Laurindo Rabello, uma reunião festiva, que terá inicio ás 14 horas, e durante a qual será servido aos presentes um excepcional cozido á madrilena.

DIARIO CARIOCA, especialmente convidado far-se-á representar por um dos seus redactores recreativos.

Reune-se hoje o Conselho Consultivo de Turismo

Sob a presidencia do dr. Lourival Fontes, director geral de turismo, reune-se, hoje, ás 10 1|2 horas, no Palacio das Festas o Conselho Consultivo de Turismo.

Remessas de processos pelo 3º delegado auxiliar

O 3º delegado auxiliar, dr. Democrito de Almeida, remetteu os seguintes processos:

Ao delegado do 6º districto policial, foi remettido o inquerito n. 57, referente ao auto de busca e appreensão na casa de penhores da firma Vianna, Irmão & Cia.;

Ao delegado da delegacia especial da D. G. I., foi enviado o inquerito n. 59, referentes aos autos de busca e appreensão nas casas de penhores das firmas Leão da Silva & Cia., Vianna, Irmão & Cia. e Francisco de Aguiar & Cia.;

Ao delegado do 7º districto policial foi remettido o inquerito n. 58, referente ao auto de busca e appreensão na casa de penhores da firma S. A. A Mutuante;

Ao delegado do 7º districto policial foi enviado o inquerito n. 56, em que é accusado Antenor Duarte;

Ao delegado do 5º districto policial, foi remettido o inquerito n. 62, em que é accusado Olwaldo Barros Costa, accusado sobre a adulteração de lançamentos em uma caderneta da Caixa Economica;

Ao delegado do 7º districto policial, foi remettido o inquerito n. 61, em que é accusado Waldemar José dos Santos, sobre falsificação de documentos;

Ao delegado do 13º districto policial, foi enviado o auto de busca e appreensão na casa de penhores da firma Liberal Berliner, inquerito n. 63;

Ao delegado da delegacia especial da D. G. I., foi remettido o inquerito n 64, referente ao auto de busca e apprehensão na secção de penhores da Caixa Economica;

Ao juiz da 6ª Pretoria Criminal, foi remettido o flagrante n. 68, em que é accusado João Manoel Fernandes Pereira, como incurso no art. 303 da Consolidação das Leis Penaes.

Transferencia e classificação de officiaes

O chefe do Departamento do Pessoal do Exercito, por despacho de hontem, transferiu, por necessidade do serviço, os primeiros tenentes medicos:

Dr. Antonio de Castro Fleury, do 1º R. I., para o 3º G. A. C. (Copacabana); dr. Nestor Soares Pires, do H M. de Campo Grande para a Fabrica de Polvora de Piquete; e dr. Antonio de Carvalho, do R. A. Mx., para o H. M. de Campo Grande; da D. M. B. para o 4º R. C. I., o 1º tenente vet. Ernesto Jorge de Vasconcellos; do campo de Instrucção de Gericinó para o 13º R. C. I., o 2º tenente vet. Paulo Maurity Bret; do 9º R. A. M. para o 3º R. C. I., o 1º tenente vet. Cyrillo José Corrêa Flozine; do 12º R. I., para o 2º esq. de trem (Juiz de Fóra), o 2º tenente de Adm. Feliberto Vilhena Filho; do 2º Batalhão para o 3º batalhão do 5º R. I., o 2º tenente convocado, Godofredo de Moura Paula.

Classificou, tambem, por necessidade do serviço, os seguintes segundos tenentes convocados e aspirantes a official:

Arma de Cavallaria: — Aspirantes a official Plinio Pitaluga, no 8º R. C. I.; Bellarmino Jayme Ribeiro de Mendonça e Lossio da Costa Pereira Filho, no 5º R. C. D.. Arma de engenharia: — Aspirante a official, José Sotero de Menezes, em uma das Companhias de Preparadores de Terreno, a criterio do director da Aviação. Arma de Artilharia: — Aspirantes a official, Licinio de Vito Lucas, no 5º G. A. D.; Benjamin da Costa Lamarão, no 3º R. A. M. e 2º tenente convocado Moysés da Fontoura Pinto, no 2º G. A. Cav. Arma de Infantaria — 2ºs tenentes convocados, Heitor de Mello Machado, do 23º B. C.; Antonio José de Assis Brasil, no 9º R. I.; aspirantes a official, Miguel Lopes de Siqueira Camucé, no 11º R. I.; Mario Ribeiro de Freitas, no 4º R. I.; Euclidio Reis de Sant'Anna, no 5º B. C.; Ernesto Barão de Araujo, no 8º B. C. e Caio Marcos Ovalle de Lemos, no 12º R. I.

QUER GANHAR SEMPRE NA LOTERIA?

A ASTROLOGIA offerece-lhe hoje a RIQUEZA. Aproveite-a sem demora e conseguirá FORTUNA e FELICIDADE. Orientando-me pela data de nascimento de cada pessoa descobri o modo seguro que com minha experiencia todos podem ganhar na loteria sem perder ... Mande seu endereço e 600 réis em sellos, para enviar-lhe GRATIS "O SEGREDO DA FORTUNA". Milhares de attestados provam as minhas palavras. - Meu endereço: Prof. PAKCHANG TONG Gral. Mitre 2244 - Rosario (S. Fé) - (Rep. Argentina)

UMA GAROTA SAPECA!... UM HOMEM SABIDO!... UMA COMEDIA GOZADA!... CANÇÕES EXPLOSIVAS!...
Um film que fará rir a cidade inteira

DYNAMITE... E NADA MAIS!

JIMMY DURANTE
LUPE VELEZ

(STRICTLY DYNAMITE)

2ª FEIRA NO BROADWAY

Diario Carioca

Praça Tiradentes N.° 77 | Rio de Janeiro, Sexta-feira, 22 de Março de 1935 | Anno VIII — Numero 2.043

Enguliu a Lingua do Marido Num Accesso de Colera!

DETALHES DA SCENA INCRIVEL QUE OCCORREU NA CAPITAL BANDEIRANTE

Faz estremecer, o facto que relatam telegrammas vindos de São Paulo. Uma mulher, no paroxismo do furor, tentou estrangular o marido e arrancou-lhe com violenta dentada a lingua que elle esticára na ansia de respirar!

Todas as paixões recalcadas no elemento humano durante milhares de seculos de lenta civilização acordaram nessa mulher para culminar nesse gesto incrivel. Em seus impetos selvagens, ella esqueceu-se de que estava deante do pae de seus filhos que estertoreava sob a pressão de seus dedos nervosos. E quando o infeliz, olhos esbugalhados e com o horror estampado no rosto, se debatia, quando á procura de ar, quasi suffocado, puzera a lingua para fóra, ella lh'a decepou com os dentes!

Chamam-se Vicente Rodrigues e Maria Carrenio Rodrigues os protagonistas dessa tragedia, unica talvez nos annaes da criminologia. Residem á travessa do Tijuco Preto, na capital bandeirante. São de nacionalidade hespanhola. Elle com 48 e ella com 39 annos de edade.

Casados ha bastante tempo, ultimamente eram quasi diarias as discordias entre Vicente e Maria. Qualquer motivo era sufficiente para que altercassem violentamente, jámais, porém, o marido chegou ao ponto de empregar o castigo physico. Hontem, no emtanto, não se conteve levantou a mão para Maria. Foi quando se verificou a scena incrivel.

Banhado em sangue, Vicente foi levado para o posto de Assistencia, emquanto a mulher era presa. Minutos depois, porém, tambem Maria chegava á Assistencia, pois apresentava escoriações em consequencia da luta com o marido. E uma surpresa estonteante esperava o medico quando perguntou a Maria o que fizera da lingua do esposo. Esta a engulira!

A Nota Brasileira Sobre o Chaco

BUENOS AIRES, 21 (UP) — Apesar de não ter sido divulgado nenhum commentario official aos termos da carta que o consul brasileiro em Genebra, sr. Mendes Gonçalves, encaminhou ao secretario geral da Liga das Nações, por delegação do seu governo, considera-se autorizadamente que a referida missiva, reiterando os limites segundo os quaes o Brasil cooperará para a solução do caso do Chaco, não compromette de nenhum modo os esforços desenvolvidos pelos governos chileno e argentino com aquelle objectivo.

Colhido por um automovel o ancião ficou em estado grave

Na estrada Rio Grande, em Jacarépaguá, foi, hontem, colhido por um automovel, o funccionario publico aposentado, Pedro José dos Passos, branco, de 78 annos de edade, brasileiro, viuvo e morador á estrada da Taquara, numero 244. O ancião, que soffreu ferimentos contusos na região ocipto frontal, braço direito, contusões e escoriações generalizadas, foi soccorrido pela Assistencia do Meyer e a seguir removido para o Hospital do Prompto Soccorro.

O seu estado inspira cuidados.

Collegio Pedro II

REABREM-SE, HOJE, OS CURSOS DO ACTUAL ANNO LECTIVO

O Collegio Pedro II reabrirá, hoje, os cursos do anno lectivo de 1935. O acto, que será solenne, e presidido pelo ministro da Educação, realiza-se ás 16 horas, falando em nome da Congregação, o dr. Antenor Nascentes.

Queria desertar da vida

A domestica, Maria Amelia da Silva, de côr preta, com 19 annos de edade, brasileira, casada, moradora no Retiro America, numero 970, em Jacarépaguá, por motivos desconhecidos, tentou suicidar-se, hontem, á noite, ensopando as vestes em alcool e ateando-lhes fogo. A tresloucada, que recebeu queimaduras generalizadas de 1°, 2° e 3° gráos, após os curativos foi internada no Hospital do Prompto Soccorro.

No choque de um automovel com um bonde

UM OFFICIAL DE JUSTIÇA FERIDO

Os dois vehiculos traziam grande velocidade, pela rua S. Francisco Xavier.

O bonde numero 165, da linha "Piedade", dirigido pelo motorneiro Alberto de Carvalho Ribeiro, demandava a cidade e o automovel numero . . 3.728, dirigido pelo motorista Euclydes Lourenço Pereira, corria em direcção á Avenida 28 de Setembro.

Em dado momento, o automovel, afim de passar a frente do "tramway", o seu motorista empreendeu uma manobra rapida.

Perdendo a direcção, o automovel foi chocar-se com o bonde, e em consequencia do choque, os dois vehiculos ficaram com avarias e saiu ferido o official de justiça da 2ª Vara Federal, José Luiz Rodrigues, que era passageiro do automovel.

O ferido foi soccorrido pela Assistencia, recolhendo-se em seguida á residencia, á rua Maria Lopes numero 174.

CHACARA EM CAMPO GRANDE

VENDE-SE pequena chacara em Campo Grande na Estrada Rio-S. Paulo junto ao posto da Inspectoria a 10 minutos a pé da estação. Tem casa rustica com 4 quartos, banheiro, cozinha, agua e 250 laranjeiras e arvores frutiferas. Preço 15 contos. Ver no local e tratar pelo tel. 22-3035. Sr. Guimarães.

Relação completa dos paizes que já adheriram á "Mostra de Turismo"

UM PROGRAMMA DE FESTAS POPULARES

Com a preoccupação de tornar mais attraente para o grande publico, a "Mostra de Turismo", a Directoria Geral de Turismo da Municipalidade, está organizando um programma de festas populares, sendo de destacar as solennidades typicas de alguns paizes como a Allemanha, a Italia e outros. Eis a relação completa dos paizes que já adheriram e vão se apresentar no importante certame: — Allemanha, Austria, Bulgaria, França, Belgica, Hespanha, Hollanda, Inglaterra, Italia, Monaco, Portugal, Suissa, Tchecoslovaquia, Yugoslavia, Hungria, Finlandia, Dinamarca e Japão.

A quéda foi-lhe fatal

Com guia das autoridades policiaes do 20° districto, foi, hontem removido para o necroterio do Instituto Medico Legal, o cadaver de Firmina Maria José, branca, de 69 annos, que veiu a fallecer em consequencia de uma quéda na propria residencia á rua Araujo Leitão numero 194.

Regressa Hoje da Europa o Enviado Especial do DIARIO CARIOCA

Chega hoje, a bordo do "Cap Arcona", acompanhando até aqui a missão financeira do sr. Souza Costa, o nosso companheiro José Jobim. O publico que acompanhou com interesse a serie de reportagens de sua autoria sobre o Sarre, teve tambem a opportunidade de, seguindo os passos da missão financeira, apreciar um dos trabalhos mais perfeitos sob o ponto de vista da technica profissional.

Deslocado da fronteira franco-allemã, onde fixava para os leitores do "Diario Carioca" aspectos do plebiscito que empolgou o mundo, para o sector londrino, onde a missão negociava em torno dos mais vitaes interesses brasileiros, o joven reporter internacional enviou-nos de lá, através do telegrapho e, em chronicas brilhantes, por via aerea, um relato preciso, amplo e intelligente de todos os successos.

Ao seu espirito aguçado de profissional experimentado, não escapou um unico detalhe expositivo das "demarches". E, muitas vezes, elle previu os acontecimentos, baseado no conhecimento intimo dos homens com que tratava e do ambiente em que vivia.

Sr. José Jobim

Deixamos, assim, consignados nesse ligeiro registo, os justos elogios a que tem direito o nosso enviado especial ao Velho Mundo, pelo brilho e efficiencia com que desempenhou a sua difficil missão.

Em poucos minutos tentou duas vezes contra a existencia

GESTOS IMPENSADOS DE UM CONHECIDO SPORTMAN

Hontem, por motivos ainda não esclarecidos, tentou duas vezes contra a existencia, o estudante de direito, Joaquim Loureiro.

O tresloucado joven, que conta apenas 22 annos, é descendente de importante familia curitybana, e, além de seus dotes moraes, que o tornam merecedor do alto conceito que goza em nossa sociedade, é muito estimado nos circulos sportivos, pois como socio do Fluminense F. Club, tem conseguido innumeras victorias como jogador de tennis.

Assim, pois, ficou apurado o facto de que foi protagonista o irreflectido tennista:

Cedo ainda, hontem, foi Joaquim Loureiro procurar alguns amigos que trabalham no Posto Central da Assistencia. Com esses ainda não houvessem chegado, sentou-se o estudante em um dos bars que existem no jardim daquelle estabelecimento hospitalar.

Pouco depois, alguem, passando pelo local, constatou que o academico contorcia-se em dores, declarando que havia ingerido violento toxico.

Conduzido para a sala de curativos, foi o infortunado joven posto fóra de perigo.

Apparentando calma, voltou Joaquim Loureiro ao banco do jardim e, pouco depois, novamente em desespero, tentou suicidar-se, desfechando, contra o peito, um tiro de revolver.

O projectil, porém, passou de raspão pela região axillar esquerda, apenas deixando vestigios de sua presença.

Após medicado pela segunda vez, retirou-se o joven para a Av. Paulo de Frontin numero 361, sua residencia.

Aggressão a socos

Na rua Frei Caneca, hontem, Heitor Corrêa da Rosa, encerador, de 32 annos, foi aggredido a socos por um desconhecido, ficando ferido no rosto.

O ferido foi soccorrido pela Assistencia, recolhendo-se em seguida á residencia.

Scena de sangue num botequim á rua Marquez de São Vicente

O calceteiro da Prefeitura, Eupercio Lucio Pereira, preto, de 29 annos, casado, residente á rua Marquez de S. Vicente, numero 266, hontem, á noite, palestrava, numa roda de amigos no café sito no numero 28 da mesma rua, quando o individuo Francisco de tal, que estava sentado numa mesa á frente, começou a dirigir indirectas contra o grupo.

Irritado com a attitude do intruso Eupercio censurou-lhe o procedimento.

Contrariado com a admoestação, Francisco, sacando de um canivete, avançou para o calceteiro, desfechando-lhe varios golpes.

A victima, que recebeu um ferimento penetrante no hemithorax direito e na coxa esquerda, foi soccorrida pela Assistencia Publica, e a seguir internada no Hospital de Prompto Soccorro.

Quéda desastrada

Quando, hontem, pela manhã, movimentava um guindaste, em frente ao armazem 16 do cáes do Porto, o maritimo José Francisco de Souza branco, de 42 annos, casado, brasileiro, morador á rua Desembargador Lima Costa s|n, soffreu uma violenta quéda, que lhe occasionou luxação da coxa esquerda, fractura das costellas e contusões no pé esquerdo.

Soccorrido pela Assistencia Publica, a victima retirou-se após os curativos.

Um marujo colhido por um auto-omnibus

Na rua Visconde de Itaúna, em frente ao Posto da Assistencia Policial, o auto-omnibus numero 105, da Viação Excelsior, colheu o marinheiro nacional de 1ª classe, Atilio Benuzi, solteiro, de 28 annos.

O marujo, que recebeu fractura exposta da perna esquerda e diversos ferimentos pelo corpo, foi soccorrido pela Assistencia Policial e na ambulancia numero 12.326, da mesma instituição, recolhido ao Hospital Central de Marinha.

O chauffeur culpado do desastre foi preso e autuado em flagrante pela policia do 13° districto.

ATROPELAMENTOS

A Assistencia Municipal soccorreu, hontem á noite, as seguintes pessoas victimas dos autos:

João da Silva, branco, de 61 annos, casado, portuguez, operario, residente á rua Coronel Pedro Alves numero 129, casa 3, que apresentava fractura das costellas e braço direito, atropelado na Avenida Salvador de Sá.

— Oswaldo Ribeiro, branco, de 29 annos, solteiro, empregado do commercio, brasileiro, morador á rua Senador Furtado numero 28, que apresentava contusões no thorax, colhido por um carro de aluguel, na Praça da Bandeira.

Dois Milhões de Dollares Para Pagamento dos Soldados Americanos

O PRESIDENTE ROOSEVELT VETARA' A LEI SE A MESMA CHEGAR A' CASA BRANCA

WASHINGTON, 21 (UP) — A Camara dos Representantes approvou, hoje, por 180 votos contra 175, o plano do deputado Patman, autorizando a emissão da somma de dois bilhões de dollares para pagamento dos bonus a que têm direito os soldados.

O projecto, propriamente dito, segundo se espera, será approvado amanhã. Comtudo, acredita-se que o Senado moverá violenta opposição á referida proposição, sendo ainda absolutamente certo que o presidente Franklin Roosevelt e vetará se a mesma chegar até á Casa Branca.

Victima da imprudencia

Ao saltar de um bonde em movimento no Largo da Lapa, o funccionario municipal, Nicanor Fontoura, de 56 annos de edade, de côr branca, morador á rua Conde de Bomfim, numero 209, caiu ao solo, soffrendo em consequencia, escoriações ligeiras no pé esquerdo.

A victima, depois de receber os curativos no Posto Central da Assistencia, retirou-se.

Morta por um bonde

A viuva Minervina Mello e Silva, de 68 annos, residente rua Silva Braga, numero 19, hontem, na estação do Meyer, foi colhida por um bonde, recebendo fractura da base do craneo.

A infeliz sexagenaria, foi soccorrida pela Assistencia do Meyer, sendo em seguida internada no Hospital de Prompto Soccorro.

Horas depois de hospitalizada a infeliz veiu a fallecer, sendo seu cadaver recolhido ao Necroterio do Instituto Medico Legal.